EDICION EN TRES SECCIONES.—PRECIO $ 2.—
DOMINGO 3 DE AGOSTO DE 1947

LA NACION

TIEMPO PROBABLE PARA SANTIAGO
HOY: Variable. Probables precipitaciones

El Destino del Hombre

Por WIN BROOKS

—Traducción especial para "La Nación", por G. V.—

VIVIMOS un período de la Historia en que el hombre se halla asombrado de su propio genio. Entre las invenciones de menos de cien años a esta parte, figuran el aeroplano, la luz eléctrica, el automóvil, el radar, el giro estabilizador, los detectores de sonidos y los dispositivos que registran la temperatura a largas distancias. La lista es larga e impresionante.

Pero nada existe que no hayan poseído hace milenios y milenios las criaturas más humildes, y todavía en forma mucho más eficiente.

¿El radar? La primera polilla se hallaba perfectamente provista de este adelanto. ¿Los detectores de sonidos? Los murciélagos los poseían hace 60.000.000 de años.

¿Los detectores de submarinos? Cuando la vida comenzó a agitarse en el cieno del fondo de los mares, el anguila eléctrica los poseía en forma más perfeccionada que los de cualquiera armada de nuestros días.

¿La aerodinámica? En un bloque de ámbar formado, según se calcula, hace 50 millones de años, los arqueólogos han hallado incrustada una mosca. El Creador la dotó no solamente de la facultad de volar, sino también de un estabilizador más eficaz que el de Sperry.

¿La ampolleta incandescente? Las luciérnagas también encienden sus luces a través de los prados cuando comienza a atardecer.

Aun los rayos infrarrojos, empleados durante la guerra para localizar en forma exacta la posición de los tanques por medio de las ondas de calor que emitían, tienen su contrapartida en una de las formas más bajas de la vida: la serpiente. Algunos ofidios, desde la pequeña culebra de los jardines hasta el pitón, localizan a su presa en medio de la noche, gracias a las emanaciones de calor de sus cuerpos.

El antiguo proverbio que asegura que nada hay nuevo bajo el sol, reconoce meramente que Dios creó el mundo y todo lo que encierra, y que el hombre en el progresivo desarrollo de su intelecto descubrirá algún día todas las maravillas de la creación.

LAS POLILLAS Y EL RADAR

El radar y sus posibilidades cautivan en la actualidad la imaginación del hombre.

50 años ha la imaginación del naturalista francés Jean Henri Fabre fué herida por el misterioso poder de una polilla hembra, aprisionada, que llamó a gran distancia a un volante escuadrón de machos que invadió la casa de Fabre.

La humanidad aún no soñaba en el radar y tenía sólo escasos conocimientos de ondas supersónicas, o sea las de frecuencia tan alta que no pueden ser percibidas por el oído humano.

Pese a observar que un macho con las antenas cortadas no podía responder al llamado de la cautiva, Fabre atribuyó el poder de detección a un olor producido por la hembra.

Pues bien, el secreto del radar se hallaba a su alcance. No se trataba de emanaciones olfatorias, sino de la detección de ondas supersónicas, y el radar era la respuesta, según lo asegura Harry I. Day, ingeniero técnico del laboratorio de Vickers, en Detroit. Basándose en una serie de experimentos con la gran polilla conocida con el nombre de *Tela Polyphemus Cramer*, dice:

"Las antenas pueden funcionar incuestionablemente en la misma forma que nos es familiar en el radar, en la detección de ondas de cualquiera frecuencia audible o supersónica.

El hecho de que existan dos de estas antenas coordinadas para moverse juntas o independientemente y escudriñar áreas distintas, no deja lugar a dudas de que poseen astereo funciones y que pueden realizar determinaciones profundas o distantes y establecer direcciones.

Pueden no solamente seguir un curso estático, sino también movimientos muy rápidos a distancias relativamente grandes, en forma tan perfecta como si se realizaran en las inmediaciones.

Considero, en forma definitiva, que se trata del radar en una forma tan refinada que el hombre aún no ha logrado ni aproximaciones".

LAS MOSCAS Y EL GIROSCOPIO

Los hermanos Wright, con la mira de libertar al hombre de la tierra, realizaron modestamente una gran hazaña, mediante la observación de la mosca común, que acelera el vuelo y lo frena a gran velocidad, desciende en el cielo de las habitaciones, en las paredes y pisos, sin golpes, rodaduras ni corridas y ninguna otra suerte de daños, salvo celadas o insecticidas.

Dos péndulos invertidos situados en la cabeza de la mosca, que vibran con la frecuencia de una de las cuerdas del piano, proporcionan una estabilización y dirección más efectivas que las del giroscopio de Sperry, que gira a razón de 20.000 revoluciones.

Sea cual fuere la acrobacia aérea en que esté empeñada la mosca, siempre sabe a dónde va y qué obstáculos hay en su camino, cosa que raramente conoce el hombre que anda sobre la tierra.

LOS MURCIELAGOS Y LOS DETECTORES DE SONIDOS

Por un espacio aproximado de 60.000 millones de años, un pequeño animal alado ha conseguido volar sobre seguro a través de espesas tinieblas, por medio de un detector de ondas supersónicas mucho más perfecto que los de invención humana. Dos hombres de ciencia, los doctores Griffin y Robert Galambos, descubrieron el secreto de los murciélagos, mediante experimentos en los laboratorios de la Universidad de Harvard.

En un cuarto entrecruzado de finos hilos, tan tenues como cabellos humanos, tendidos para estorbar el vuelo, soltaron un murciélago con la vista vendada. El animalejo voló a través del cuarto sin tocar ni un solo hilo. La venda de los ojos eliminaba la posibilidad de una visión extranormal.

Luego los investigadores removieron las vendas y taparon los oídos del sujeto de la experimentación. Esta vez fué a estrellarse de lleno contra los hilos.

De este modo establecieron que el errabundo vuelo de los murciélagos es guiado por el sonido.

Pero, ¿qué sonido?

No había ninguna clase de sonido en el cuarto, salvo que se tratara de frecuencias demasiado altas para los oídos humanos.

Si existían en realidad estas ondas de alta frecuencia, debían originarse en el mismo murciélago.

Destaparon los oídos del pequeño mamífero y le cerraron la boca. Entonces volvió a estrellarse contra los hilos. Podía oír, pero no podía emitir sonidos.

Los hombres de ciencia emplearon entonces una máquina destinada a convertir los sonidos supersónicos en audibles y dejaron al murciélago volar sin trabas. Entonces una serie de agudos chillidos llenó la pieza.

Estos experimentos prueban que emiten constantemente ondas supersónicas y que sus oídos son unos receptores tan sensibles que el eco de sus voces devuelto por tenues hilos les sirve de guía para evitar tropiezos.

Y así, las maravillas de la creación se encuentran repartidas con abundancia en la vida de los animales, aves, peces e insectos y, por sobre ellos, la maravilla del cerebro del hombre y de su alma.

W. B.

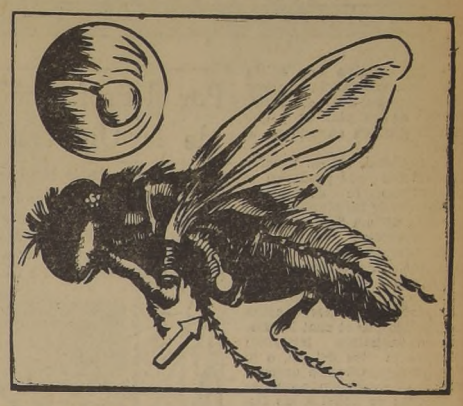

La mosca común dispone de un giroscopio más perfeccionado que el de Sperry. Los dos pequeños péndulos vibratorios colocados en el interior de su cabeza le permiten posarse en el cielo de las habitaciones y realizar toda suerte de acrobacias aéreas.

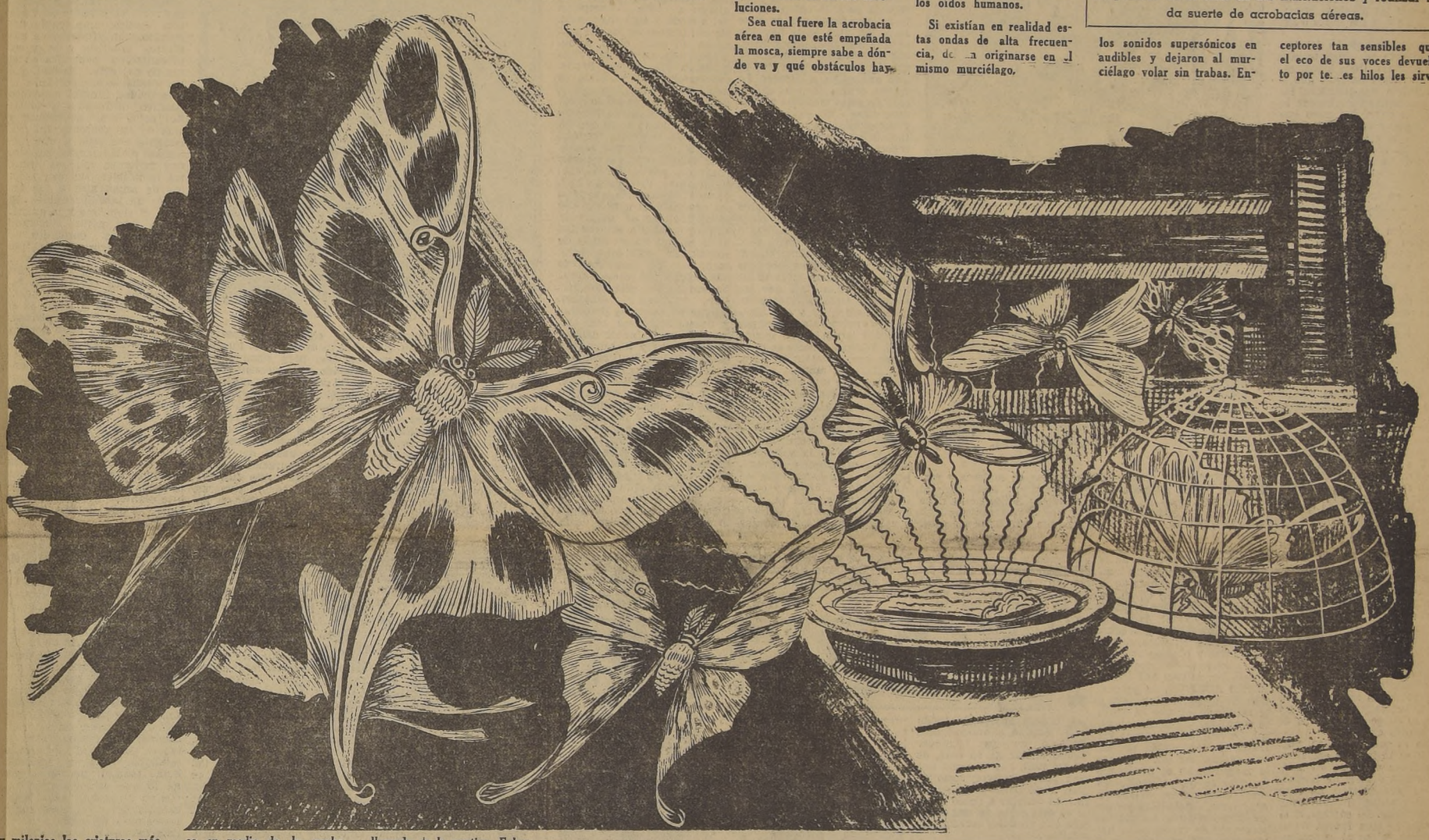

No son las emanaciones olfativas, sino las ondas supersónicas, semejantes a las que percibe el radar, las que dirigen el vuelo nocturno de los insectos voladores (que aparecen en el grabado) hacia uno de sus congéneres aprisionado con fines experimentales.

Algunas humildes criaturas de aire, mar y tierra han poseído desde hace alrededor de 50.000.000 de años la facultad de comunicarse a distancia en forma más perfeccionada que el radar de que se envanece la moderna humanidad. Otras han disfrutado de los beneficios equivalentes a invenciones y descubrimientos que el hombre ha realizado solamente en la última centuria. La anguila eléctrica emplea el radar para localizar a su presa, a la cual mata y cuece en seguida eléctricamente.

Los murciélagos son capaces de volar a través de las más espesas tinieblas sin tropezar con ningún obstáculo, mediante un ingenioso y perfeccionado sistema de detección del sonido, muy superior a los de invención humana. Emiten bucalmente sonidos no perceptibles para nosotros y sus supersensibles oídos perciben el eco devuelto por los objetos que se interponen en su vuelo y logran enmendar rumbo casi instantáneamente.

Crecimiento artificial de los VEGETALES

Por el Prof. Geoffrey Blackman, de la Universidad de Oxford

(Exclusivo desde Londres para "LA NACION")

Hacemos llegar a los lectores el desarrollo de una de los más interesantes progresos alcanzado por la ciencia en los últimos años: el descubrimiento y la utilización de substancias que permiten acelerar, y aún producir, el crecimiento en los seres del reino vegetal.

¿ES efectivo que existe una substancia que permite acelerar el crecimiento de las plantas, y que aún lo provoca cuando no lo hay?

En realidad, así es. Y estas substancias que producen el crecimiento se denominan hormonas de las plantas, aunque esta última denominación no es correcta.

El descubrimiento de las substancias del crecimiento, u hormonas de las plantas, comenzó cuando CARLOS DARWIN inició la investigación del motivo por el cual las flores de su balcón buscaban siempre la luz del sol, o lo que parecía. Observó después que si se colocaban pequeñas caperuzas de papel a las flores o a los tallos tiernos de las plantas, y luego se les hacía llegar luz por un lado, las cabezuelas de las flores o los tallos no se inclinaban en dirección de la luz. Había, evidentemente, una razón que hacía que las plantas buscasen la luz con sus flores o sus tallos.

El segundo aspecto del descubrimiento se hizo treinta años después. Unos investigadores daneses notaron que si se cortaban los estambres, las corolas dejaban de buscar la dirección de la luz, pero que si de algún modo u otro se los reponía, o estos crecían, la cabezuela recuperaba su facultad de buscar la luz. De estos experimentos, los holandeses dedujeron, por su parte, que en los estambres se producía alguna substancia que hacía que las células de los pecíolos o de los brotes creciesen más rápidamente allí donde no llegaba la luz, con lo cual ocurría entonces, que esa parte de la planta se inclinase hacia el sol. El problema de aislar la substancia activa del crecimiento, fué brillantemente resuelto por investigadores holandeses, y digo brillantemente resueltos porque debe tenerse presente que se necesitan veintiocho millones de estambres para obtener apenas unos veinticinco gramos de aquella materia.

Hoy día, la fuente más rica y mejor de hormonas del crecimiento es la orina humana. Y a este sentido, hay algo muy interesante que anota, en relación con la guerra. Durante la ocupación de Holanda por los alemanes, la extracción de hormonas del crecimiento de la orina humana fracasó, porque, con la poca cantidad de materias grasas que ingería el pueblo, en la orina no había bastante materia activa del crecimiento. Actualmente tenemos ya unos cincuenta compuestos que permiten acelerar el crecimiento de las plantas, si se los aplica en el punto requerido. Además, se ha descubierto que en el punto en que se aplican las hormonas, pueden producirse raíces. Y si se aplica substancia a todo un tallo, se cubre de raicillas de uno a otro extremo.

Esto es muy práctico, porque si se bañan los extremos de plantas cortadas en soluciones aún débiles de hormonas del crecimiento, de ellas surgen plantas nuevas muy rápidamente. En cambio, si la solución es muy fuerte, no se producen raíces ni se fomenta el crecimiento de las que hubiere. Todo es cuestión de no aplicar substancia en cantidad excesiva o en cantidad demasiado pequeña.

Sin embargo, todavía hay más. Se había sospechado que, después de la fertilización de una flor, el crecimiento del ovario era estimulado por substancias procedentes del polen. Se sospechaba también que pudieran ser materias que fomentasen o produjesen el crecimiento. Y en base de esta teoría, se aplicó substancia de crecimiento a las flores antes de que fuesen fertilizadas. El resultado fué asombroso, sobre todo en plantas que producían frutas o bayas. Veamos el ejemplo del tomate. Todo jardinero sabe cuán difícil es que el pedúnculo de la fruta o la rama que sostiene el racimo, tenga resistencia suficiente para soportar la fruta o el conjunto, hasta la completa maduración. Pues bien, este problema está ya resuelto: basta rociar las flores con hormonas de crecimiento. Los pedúnculos adquieren resistencia y las frutas maduran hasta su tamaño normal. Sin embargo, no son realmente normales: son del todo anormales, porque provienen de flores no fertilizadas. O sea, que no contienen semillas que luego hayan de dar nuevas plantas, ya que la substancia del crecimiento sólo estimula el desarrollo de las células del tejido que rodea el embrión de las semillas, y no éste.

Una prueba de la complejidad del proceso es ésta: basta una concentración de **un uno por diecisiete mil** para que la planta o la fruta crezca; sin embargo, si se altera esta proporción en forma insignificante, cambia inmediatamente el gusto de la fruta. Además, hay substancia de crecimiento que produce frutas con grandes espacios llenos de aire. Hasta ahora, la materia que da los mejores resultados en cuanto a gusto sin que al mismo tiempo produzca espacios llenos de aire, es el **ACIDO BETA NAPOXIACETICO.**

Pero no es esto todo. Hay variedades de frutas que se desprenden del árbol o de la planta si se produce una tempestad de verano antes de la cosecha. Antes, los agricultores no tenían otro remedio que esperar y rezar, pero ahora es distinto. Cuando se acerca el período peligroso, rocían los árboles y plantas frutales con hormonas de crecimiento esta vez **ACIDO ALFANAFTLENO ACETICO,** en proporción de uno por cien mil, y el resultado es que la fruta se mantiene adherida al árbol. Lo que ocurre es que las frutas se desprenden del árbol, porque par esa época de la madurez, en el pedúnculo de ellas se ha producido un crecimiento más activo en una parte, debilitándose en las inmediaciones. Lo que las hormonas de crecimiento hacen, entonces, es impedir el desarrollo desmedido, fortificando todo el pedúnculo.

Me imagino que los trabajos científicos hechos durante la guerra, contribuyeron en alto grado a perfeccionar esta aplicación de las hormonas del crecimiento, ¿verdad?

Precisamente. Todo lo que he dicho hasta ahora, es trabajo anterior a la guerra; desde ella ha habido un progreso enteramente nuevo. Algunos biólogos habían investigado los efectos de la aplicación de hormonas a los tallos, pero los experimentos en las semillas mismas se hallaban todavía en la duda. Ahora bien en los experimentos que hicieron en 1940 los hombres de ciencia británicos, se observó que, cuando se impregnaba de hormonas a las plantas, moría una especie de maleza, la mostaza silvestre británica. Se comprendió en el acto que la substancia del crecimiento no era igualmente tóxica para diferentes especies de plantas, y que en cambio podía constituir un arma poderosa para la destrucción de la maleza en los sembrados y plantaciones. Se inició, por consiguiente, la investigación en busca de compuestos químicos más activos, y en 1942 era ya evidente que se había hecho un notable descubrimiento, como resultado de los trabajos de laboratorio e invernadero. Era el descubrimiento de los ácidos **METIL-CLORO-FENOXI ACETICO** y **DICLORO-FENOXI-ACETICO**

Lo que había que hacer a continuación era ver en qué forma obraban en la práctica estas materias que tan bien se comportaban en el laboratorio; o sea, qué actividad tenían en cuanto a matar las malezas en los campos. En resumen, que para fines de 1945 era perfectamente claro ya que, valiéndose de cualquiera de estos elementos, era posible destruir, sin perjudicar las cosechas, casi todas las formas de malezas y yerbas parásitas. Debo citar al respecto el hecho notable, de que estas substancias han permitido aumentar las cosechas en no menos de un treinta y siete por ciento. Pero, volviendo a las substancias del crecimiento, no quiero decir, sin embargo, que ellas matan a toda clase de maleza. La verdad es que tienen sus preferencias. Y lo que hay que averiguar bien es cuál substancia mata a éstas, y cuál a aquéllas. Otropunto importante, es su tremenda fuerza destructiva. En condiciones favorables, cincuenta gramos de tales materias matan las malezas de casi una hectárea de tierra. Pero no se debe exceder de tal proporción, porque en tal caso podría causarse un daño a las cosechas.

Los investigadores británicos no se habrán limitado a estudiar la forma de matar malezas solamente, siguen adelante de sus trabajos, y los han ampliado aplicándolos a toda clase de sembrados. En el caso del lino, por ejemplo, han descubierto ya que no se debe aplicar la substancia antes de que la planta tenga una altura de unos diez centímetros. El lino es muy delicado, además de que la planta envejecería muy pronto, demasiado rápidamente, y no serviría para la obtención de la materia textil que de él se saca. Por otra parte hay que aplicar concentraciones diversas de solución, según sea la finalidad que se va a dar al lino que se va a obtener. Lo mismo ocurre con la aplicación de estas materias a toda otra clase de sembrados y plantaciones; hay que ir estudiando y probando la concentración de la solución, hasta encontrar la proporción adecuada, no sólo para cada planta, sino para cada objeto que se ha de dar a la cosecha. Otro resultado notable es el efecto de las referidas substancias en las yerbas o malezas perennes. Hasta ahora habíamos hablado únicamente de su efectos sobre las yerbas o malezas anuales. Se ha descubierto así que las malezas perennes mueren indefectiblemente, y que algunas no vuelven a aparecer por períodos largos en un mismo sitio. Además, y como en otros casos, hay preferencias. Algunas materias matan ciertas yerbas, otras sólo afectan determinadas malezas en ciertas épocas, y así por el estilo.

Para terminar, el descubrimiento de las substancias u hormonas del crecimiento es otro ejemplo de la aplicación práctica que tienen investigaciones fundamentales de laboratorio. Darwin y otros hombres de ciencia se interesaron únicamente en por qué las flores y las plantas buscaban luz; ahora, en cambio, estamos buscando otros horizontes, que nos permitan aplicar lo que descubrimos para beneficio de la Humanidad.

G. B.

CRONICA LITERARIA por Ricardo Latcham

"PSICOGENESIS DEL ARTE", POR RAMON CLARES PEREZ

(Ediciones Séneca, Santiago, 1947)

RETIRADO de los círculos y grupos literarios, se extinguió, en Santiago, no hace mucho, el Dr. Ramón Clarés Pérez, fino espíritu, que combinaba la sensibilidad poética y la disciplina científica, aplicada a las modernas investigaciones del psicoanálisis. Por muchos años no lo frecuentamos y, de tarde en tarde, llegaban noticias de sus trabajos, pero, con todo, es singular el hecho de que su obra más cabal se edite después de su muerte. En **Psicogénesis del Arte** advertimos el subtítulo de **Tentativas,** que parece comprender una serie de cuatro volúmenes más, a modo de ensayos, concernientes a variadas y hasta apasionantes materias. Los médicos, con raras excepciones, utilizan un lenguaje erizado de términos técnicos, teñidos de pedantería, ajenos a toda concepción del método y algo engorrosos. No son frecuentes los que manejan un estilo claro, armonioso, adecuado a la comprensión del público. Prefieren envolver sus palabras en nebulosos o hinchados períodos. El Dr. Clarés no se escapa totalmente a esa tendencia, proveniente de su conocimiento de la teoría freudiana, que lo predispone a analizar valores que ya estaban socavados por la ciencia contemporánea. Pero puede aplicársele también lo que dijo un ensayista al expresar que la originalidad de un artista es proporcional a la densidad de la cultura que es capaz de resistir. En este breve volumen, bajo la apariencia de una objetividad severa, se hallan zonas de gran iluminación, pródigas al descubrimiento de verdades prácticas y útiles. Sobrepasa con holgura lo que el autor califica de tentativas y se asoma en el campo bien cultivado del ensayo. Las ideas del Dr. Clarés rebalsan su estilo y se exhiben apretadas, con nítida granazón, por la superficie de su lenguaje. En **Psicogénesis del Arte** (el primer ensayo), afirma que el instinto de conservación es la fuente dinámica y vital del hombre. El hambre de perduración, el impulso o afán creador, que inquieta al espíritu, no tiene objeto definido ni puerto preciso en el mapa de la **algofilia.** Por eso, en este plano de la acción humana, todo cobra en sus comienzos carácter de aventura, de ensayo y nunca se llega a la satisfacción de **lo hecho,** de **lo conseguido,** como cuando se satisfacen necesidades corporal y exactamente biológicas". (Página 13). Traduciendo un poco los conceptos del médico-ensayista, hallamos luego que el individuo crece gracias al hambre, al sentimiento de que no se siente completo. El vencimiento y la superación de las resistencias para el logro del objeto, le dan la noción de **ser** —sin saltarse un grado o etapa— cada vez más **él mismo** de ayer fundido y mejorado en el de hoy, y éste abocado ya al mejoramiento de mañana". (Página 14). Luego se establecen con cabalidad las diferencias entre el artista y el diletante, mostrando como este último prima y prevalece sobre el hombre cotidiano, cuando no lo borra de un modo total en el milagro de la supradiferenciación. Este tipo de artista se acerca muchísimo al místico, porque su materia, su persona toda está sumergida en un destino específicamente estético y creador que lo penetra por todas partes como el agua penetra la esponja, resultando así continente y contenido del océano.

Dr. Ramón Clarés Pérez

Para el diletante, en cambio, el arte es "ramo de adorno"; para el artista es razón de **ser,** la definición de su esencia específica. (Página 20).

El Dr. Clarés no niega el aristocratismo del arte, pero sabe discriminar las manifestaciones psicológicas colectivas (el arte social) y logra penetrar su sentido cuando se las considera como anticipaciones de una inquietud, del estado general de una época. "El artista se muestra en su obra, pero no se da. Aristócrata por antonomasia, por plebeyo que sea su origen social, no entra en acción como elemento orgánico y efectivo de la masa. Puede ir con ella, pero siempre será señalado como elemento distinto. Su condición de ser inconfundible, no le permite silenciarse, confundirse, borrarse en el todo. Ahí están para probarlo los poetas vocingleros y alborotadores, que apóstoles de la causa del pueblo ¡cuántas depuraciones debería significar este título!— se insultan como rameras, disputándose la primacía artística de sus bellos poemas. Pésimas condiciones éstas para unificar las masas y mucho menos para conducirlas, pero magníficas para detenerlas en el espectáculo paradojal de la gresca, entre poetas que se insultan de negroides (¿racismo?), de imbéciles (¿diagnóstico?) y descastados (¿conciencia de clase?)".

(Páginas 29-30). No faltan otras disgresiones interesantes acerca de tan apasionador problema, pero el nervio científico del Dr. Clarés lo hace pasar con rapidez por el barro humano que salpica a determinada poesía y prosigue su disección del afán creador, que es función del instinto de conservación en relación a tiempo, a perdurar, a no morir, a no perecer en cuanto individuo. (Página 34). Considera más adelante que no todos los neuróticos son artistas y toda neurosis está generada por complejos, según las concepciones psicogenéticas de Freud. En cambio, todos los artistas son casi neuróticos, o neuróticos de diversa categoría, que escapan en parte a su anormalidad gracias a su actividad creadora, que libera la líbido del complejo.

En "El dramatismo de la expresión", otro ensayo del volumen del Dr. Clarés, se observa que la Naturaleza es una entraña que no acaba de dar a luz lo definitivo y que jamás llegará a darlo, porque eso sería la nada, el dejar de ser, la parálisis expresiva. Las diversas formas expresivas, por consiguiente, son órganos diversos de una sola y cósmica voluntad de expresión. El hombre resulta así una conciencia transeúnte dentro de su propio panorama de eternidad. Transcurre sensitivamente, por el medio diano que le corresponde, en la conciencia universal o cósmica. Se informa de lo eterno, con una conciencia finita, de lo inmutable, desde una ventanilla en fuga. Por eso estamos siempre angustiados por la sensación de haber llegado un poco tarde y **de tener que irnos demasiado luego.** O, en otros términos, de no haber logrado la total expresión de nuestro mensaje, en el espacio y en el tiempo. (Página 57).

Los mejores ensayos del libro del Dr. Clarés son los dos finales que llevan respectivamente los títulos de "El idealismo como negador de la acción" y "Cómo interpretar el alma infantil, a través de sus expresiones gráficas y plásticas". En el primero se hace una crítica implacable del idealismo en función de sus errores prácticos y de su representación neurótica en el campo del arte. Estima que los idealistas no aportan a la colectividad ningún elemento positivo, ordenador o vital. Sus actos son neuróticos y, tras de su aparente fin, solamente obedecen a una necesidad de cohonestar sus sinos morbosos con sus anhelos imposibles, sus exquisiteces de impotentes o sus orgullos de incomprendidos. El tema es riquísimo y lo quisiéramos ver mejor ilustrado con ejemplos obtenidos de una experiencia personal, pero aquí el Dr. Clarés calla. Además cree que casi todos los idealistas caen en lo esquemático. El segundo ensayo (el final de la obra) es de más virtualidad pedagógica y debía ser leído por los maestros por su vigoroso rigor científico. La interpretación del mundo infantil conduce al escritor chileno a saludables conclusiones y a realistas advertencias una vez que escruta el campo infinito y casi impenetrable de la fantasía de los niños. Entender al niño, dice, es interpretarlo y traducir nuestro idioma al suyo, para que le seamos nosotros inteligibles a él. Lo interesante, agrega en otra parte, es que el niño se descubra a sí mismo, se contemple y afirme a sí mismo en la creación, y de este modo siga el normal curso de todo desarrollo: de adentro hacia afuera. Una exposición de arte infantil debe verificarse tomando en cuenta que no tiene propiamente el valor de una exposición artística, sino el de un laboratorio de investigación psicológica. No debe propiciar el orgullo de los niños —su más grave desvío sería convertirse en un semillero de geniecillos— ni en la vanidad de las mamás que vienen a gozarse en las gracias del hijo regalón. Nada de eso es positivo al desarrollo saludable del alma infantil. Sobre todo si pensamos que de lo que estamos necesitados en estas épocas del Apocalipsis desenfrenado sobre los campos del mundo, no de artistas— cercanos a inútiles y adorables divinidades— sino de artesanos, que se transfieran ellos mismos, íntegral y gozosamente, a la obra o fábrica de la sociedad futura. (Páginas 140-141).

El libro del Dr. Clarés se sale de la vulgaridad dominante y constituye una hábil exposición de ideas y conceptos revolucionarios en todo lo que allí se recomienda y propugna en un terreno experimental y positivo. Ningún idealismo nebuloso ni un servilismo ciego a los dogmas imperantes en el mundo intelectual se alcanza a percibir en estas páginas, a menudo densas y cargadas de filtros freudianos, pero animadas de cordialidad y mesura crítica.

R. A. L.

PABLO NERUDA

Por Graciela Amador

QUIERO hablar de Pablo Neruda, el amigo humano de los hombres. Quiero hablar de su casa, de su amistad, que es como una gran puerta abierta, como un gran árbol lleno de frescura. Es fácil conocer a Pablo cuando se está cerca de una montaña con un dulce corazón armonioso.

Yo ya lo conocía. Hace muchos años que ya lo conocía. Me lo presentó un pintor haitiano. Pablo estaba en Europa y yo en México, pero la palabra del poeta va por los aires: así conocí a Pablo Neruda.

Años después lo ví físicamente y me pareció un muchachote metido en grandes pantalones. Oí su voz andina aquella mañana de sol cuando Silvestre se durmió para siempre. Su voz corrió por nuestros corazones como agua de alivio, y era una dulce nube en aquella desolación.

Quise desde luego al hombre que viene de lejos y sabe buscar certeramente lo que vale en un auténtico valor. Le quise porque se unifica a uno de los nuestros a quien conoció agonizante, iluminado por su propia luz. ¿Quien, entonces, puede olvidar ya nunca a Pablo Neruda?

Pero haciendo a un lado este nudo de gratitud, queda para nosotros, Pablo Neruda, su casa, sus libros, su gran amiga, sus "caracolas" y... ¡hasta ese voraz tejón que quisimos... malgré tout!

La casa de Pablo es un cofre de cristal sin puertas... No; miento: tiene una gran puerta herméticamente cerrada a la falsía.

Me gusta hablar con él porque siempre tiene alguna grata sorpresa: una sonrisa o una enseñanza. Cuando se adentra en su alma, se siente una nueva fortaleza. Admiratoriamente me he acercado al poeta y surgió el amigo. Luego, uno no sabe hacia donde va el cariño: ¿al poeta? ¿al amigo? y... termina por adherirse a Pablo Neruda.

La vida le dió todos sus dones: talento y simpatía, sensibilidad y fuerza. ¡Es tan fácil quererlo!

Hace "el maestro" con una parvulismo tan encantador, que los grandes pantalones se le acortan hacia la rodilla. Entonces los oyentes conocen un soneto del Buey Rey o la microscópica procreación de los caracoles.

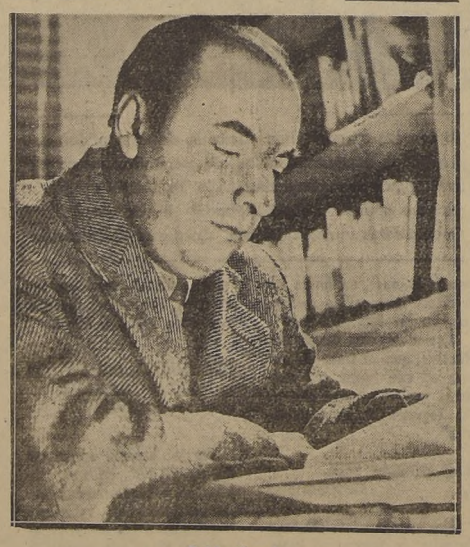

Pablo Neruda

En su diaria escuela impensada, Pablo utiliza la fuerza excepcional de sus ojos, multiplicándola con el aumento de un cristal mágico, a través del cual nos muestra una enjuta planta marina, matriz de miriadas de caracolillos que, a la simple vista, se nos antojan fragmentos de polen, pero que, de seguir viviendo su secuela normal, llegarían a ser una de aquellas inmensas "caracolas" irisadas, orgullo de su colección. Pablo las estima tanto que nunca las califica en tono masculino, y está rodeado de ellas como un Tritón.

Siente pavura y grandeza por las cosas del mar, y sabe de los seres que habitan en cada capa de las olas: si éstas son tibias y mirando al sol, en ellas viven los preciosos habitantes de las aguas claras, envueltos en prismas de luz; pero... más abajo, en las negras profundidades del océano, habitan monstruos cavernarios, feroces y trogloditas, tanto como lo fueron los primeros moradores de la Creación.

Escucho su lección y pienso que no hay **Poeta** sin la fantástica vida de las grandes cosas: peces o revoluciones.

Pablo tiene un tacto especial para todas las cosas finas, y en su pequeña biblioteca, taller, estudio y comedor a un tiempo mismo, va colocando la infinita gracia de sus búsquedas. Tiene una mirada profunda y certera para encontrar la belleza, que bien puede ser un libro, una porcelana, una pintura, un amigo o un raro ejemplar marino que casi se deshace al roce de los dedos.

Pero no se crea que Pablo tiene el vicio del coleccionismo; es que va buscando cosas agradables a la vista y las coloca en estandartes para su propio recreo y para el de los demás, pues... la casa de Pablo es la casa de nosotros.

Pero se le estima profundamente cuando desaparece su envoltura material y surge el alma de Pablo Neruda; cuando se oye su voz que da aliento, o satiriza, o vapulea; su voz preciosa y cálida, escape sonoro de sinceridad.

Y lo encantador en Pablo es ser humanamente defectuoso, con defectos que de tanto clásicos, se caen como los higos maduros. Por ejemplo: es infantilmente glotón, y sueña para su cena con un enorme pescado sin más complicaciones que la simplicidad de un simple guiso. Su defecto al que todos tenemos derecho; es plástico, y consiste en unir el placer a la fantasía. Pero... ¡qué más puede pedir un poeta!

Hay en Pablo una efervescencia que viene de razas: Oriente llega a él por conducto de España, pero nace indiano porque nace en los Andes. Tal es la consolidación racial de Pablo Neruda. De ahí todos sus derivados.

Pablo es un ser que pasa grandemente por el mundo, en todos los siglos; solamente cambian las jerarquías a su paso. Unas veces es conquistador por las armas, y otras, por el don de la voz que viene del pensamiento. Nació entre el mar y las montañas; es feliz con hablar un idioma que suena a música. Sin entenderlo muchos, en esta nueva Babilonia, de todas maneras suena a música, y en esta música escribe Pablo Neruda.

Dicen que hoy es el más grande poeta de América. Yo no quiero hablar de su poesía, pero afirmo sin pasión y a través de un análisis, que, conociéndolo física y subjetivamente, no se puede afirmar otra cosa.

Quiero también hablar de la duce compañera de Pablo, a quien todos llamamos cariñosamente la "Hormiguita". Tiene Hormiguita un precioso nombre que suena a flor azul: se llama Delia. Delia es una niña de cuento, ingenua y rubia, que va por la casa de Pablo llenando los huecos del corazón. No se puede querer a Pablo aisladamente sin quererla a ella. Hormiguita recoge las mieses del cariño. Hormiguita es el reducto íntimo y confiado de Pablo y la amiga consciente de su fuerza, de su grande fuerza bondadosa.

Los dos están aquí cerca de nosotros, pues no hay distancias entre el Copiapó y el Popocatépetl.

G. A.

En el primer aniversario de la muerte de JULIO ORTIZ DE ZARATE

En un jardín con musgo, silencioso-
y en el rocío que despierta un pájaro
ahora vive Julio Ortiz, tranquilo,
y los colores que vertió su mano
avanzan suavemente por el mundo.
Ahora sus cabellos solitarios
tocan el agua y van con las raíces
sin lastimar el soplo de su cara.
Ahora Julio Ortiz el pecho sube
hasta rozar el vuelo de los ángeles,
y sus matices son como la sangre
que se sumerge en olas en el cielo.
¿Y dónde está el fervor que sostenía
el ala silenciosa de su frente?
¿Dónde crece la estrella de sus pulsos?
¡Oh tú, ya conquistado por el tiempo!
Te asomas a la noche y en ti llueve
la arena transparente de lo eterno.
Cipreses, hiedras, graves serafines
circundan el color de sus pinceles
y hay en los rostros y paisajes, lágrimas.
Espera Julio Ortiz desde su lecho
y una bahía sideral lo acuna.
Canto de musgo, viento de elegía
acarician sus sienes deshojadas...

Angel Cruchaga Santa María

EL VOLCAN de los BALKANES enfocado por MARCOS CHAMUDES

Por ROSAMEL DEL VALLE

(Especial para "La Nación")

Una de las fotos: GUERRILLERA GRIEGA.

FUE en octubre del año pasado. Acababa de entrar yo en la inmensa ciudadela que es Naciones Unidas, en Lake Success, y apenas empecé a moverme en busca de la sección a que iba destinado, he ahí que alguien me sale al encuentro con los brazos abiertos: el chileno Marcos Chamudes. Desde ese momento todo me fué fácil, todo fué abriéndose para mí como por arte de magia. Y una vez llenados los numerosos trámites de incorporación a la organización, nos dedicamos por entero a los recuerdos de la patria lejana, de los amigos, de todo cuanto continúa vivo y en profundidad en el alma de este Marcos Chamudes, ex estudiante de arquitectura de la Universidad de Chile, ex diputado del Congreso Nacional, ex director y redactor de "¿Qué Hubo?", la más moderna de las revistas literarias y políticas del Chile de 1936, y donde empezó a cultivar, por simple afición, lo que más tarde sería una de sus pasiones más profundas: el arte de la fotografía.

Chamudes se vino a Estados Unidos en 1941, no sin dejar tras de sí esa estela de desahogo criollo que se forma invariablemente detrás del compatriota que emigra a la liga de la estrella de los sueños: la leyenda. Y recuerdo que muchas veces conocí las recientes variaciones de esa leyenda gratuita. Mientras tanto, Chamudes entraba en la School of Modern Photography de Nueva York, bajo la dirección del famoso H. P. Sidel. Y en agosto de 1943, despiertas aún en su espíritu las antiguas ideas democráticas, se enrola en el ejército americano en lucha contra el fascismo internacional. Forma parte de la 65.a división y por sus cualidades en el oficio es designado fotógrafo de la división en el batallón de ingenieros, participando en las campañas de Francia, Alemania y Austria. Y fué allí donde adquirió su especial capacidad técnica y habilidad artística para captar, sobre todo, ese mundo poco visible donde las máscaras humanas parecen iluminarse o ensombrecerse con los reflejos expresivos de un sol de otra arte. Se cree generalmente, que el arte de la fotografía tiende a la captación plástica de la naturaleza, donde alcanza la posibilidad, o al menos la intenta, de acercarse a la pintura. Pero Chamudes se negó a oír la voz de la gracia común y se entregó por entero a la búsqueda de las múltiples y significativas expresiones del rostro humano, de la máscara inexorablemente marcada por un pensamiento, por una idea, por un destino. No se trataba para él de asir la magia visible de las cosas que rodean al hombre, sino de atrapar la claridad, la pasión y la realidad de que se vuelve el pensamiento, el afán, la idea, el destino en el hombre. Había que ir hacia esa obscura y grandiosa expresión que en el ser es cambiante, múltiple, bella o trágica, según las circunstancias externas e internas que lo guíen en su paso por la existencia. Y la guerra tuvo que ser para su arte un magnífico terreno experimental. Y con su preciado bagaje guerrero presentó una exposición en la Unión Panamericana de Washington, una especie de documento vivo del horror nazi, del canto lúgubre que sus hordas entonaron implacablemente a través del Viejo Mundo en ruinas. Y mientras los soldados, los "veteranos", no querían oír hablar ya, recordar ya la ola de destrucción que habían detenido, Chamudes iluminaba su mundo de horrores, dictaba una cátedra de experiencia, una lección profunda, justamente, de lo que había que evitar a toda costa que volviera a ser el mundo.

Por entonces nacía la organización para la paz que es hoy Naciones Unidas. Y naturalmente, Chamudes fué llamado a colaborar en esta obra cuyas proporciones para el futuro es todavía imposible imaginar en todo su valor, ya que en todas las naciones parece agitarse aún el trágico viento bélico de los pasados días y que suele soplar disfrazado de brisa, de ala, de lámpara, que es como se disfraza la muerte en todos los tiempos. Y no otra cosa quiere el hombre todavía, según todos los signos visibles. Acaba de salir de la noche demasiado prolongada del horror y de la destrucción y parece que la experiencia ha sido inútil, pues, de uno o de otro modo, parece que no quisiera sino complacerse en la nostalgia de la sangre derramada. Ha habido sistemas, ideas, hombres, culpables de la reciente catástrofe. Pero nadie parece darse cuenta. Poco a poco se levanta de nuevo el horror, se disfraza de miedo a esto o lo otro, exige el retorno a lo negativo, grita por la recuperación de lo que dejó perder, remueve, en una palabra, la sangre todavía cálida de los sacrificados casi inútilmente. Es la desgracia eterna del hombre: volver, retornar, empezar de nuevo, complacerse casi en la proximidad de las sombras, en la resurrección de las mismas ideas, de la misma ceguera que lo conduce de algún modo y siempre ruidosamente hacia la muerte.

A causa de este viento de fatal permanencia, Naciones Unidas envió hace poco una comisión investigadora a los países balcánicos. Y en ella fué incluído Marcos Chamudes. La comisión trajo la documentación escrita. Pero Chamudes volvió con todo ese mundo en su "lente". Los rostros humanos que él vió decían con mayor claridad la verdad de aquella tragedia, de aquella llama que puede tornarse otra vez en hoguera, y la imagen fotográfica captó desnudamente, guiada por su mano el huracán interno la tormenta sangrienta o desatada en el fondo mismo del ser de tanto en la Grecia del Acrópolis, como en las montañas de Albania y Yugoeslavia.

Y una vez que esa formidable documentación fué conocida por las comisiones técnicas del organismo en permanente vigilia que es todavía Naciones Unidas, Chamudes creyó necesario exponerla al público visitante de esta institución y que está constituído por cientos de personas que acuden a ver de cerca ese soberbio engranaje en cuya fuerza el mundo ha depositado su última y más sólida esperanza. Y he ahí que un buen día el "room" de los delegados amaneció de gala: más de cien cuadros fotográficos, seleccionados entre más de mil, encendieron los severos muros, mostraron la realidad escueta de quienes son los protagonistas del lamentable disturbio griego y albanés, de quienes sotienen lo que juzgan digno de sostener y de quienes tratan de renovar lo que, a su vez, les parece conveniente renovar. Por detrás de todo eso, justo o no, apareció allí una realidad viva, documentos incontrovertibles, la tempestad en pleno desarrollo, el hombre desangrándose, equivocado en sí mismo por volver al pasado o delirante de cólera, equivocado o no, al darse cuenta de que los recientes sacrificios fueron, por desgracia, en vano, para lo que ellos estiman como el comienzo de una nueva era para el mundo.

Y el triunfo de Marcos Chamudes ha sido total. Todos los delegados, periodistas, personalidades políticas e intelectuales de Norteamérica y del extranjero, visitan la exposición y observan esa realidad captada en el propio terreno de los incidentes y justamente de actualidad otra vez, ya que su apertura coincide con la iniciación de los debates en el Consejo de Seguridad de Naciones Unidas, sobre el informe de la Comisión Investigadora de los sucesos que están ocurriendo en Grecia y Albania. La sensación ha sido general. Desfilan ahí los personajes que mueven los hilos invisibles, la telaraña siempre creciente de la agitación y de la intriga; los famosos "quislings", lo que no son ni lo uno ni lo otro, los que revuelven las tinieblas, los que profitan de las circunstancias. Y en toda su realidad los resultados de la presencia de tropas extranjeras, la agitación en las instituciones, en las reuniones públicas, en la prensa, etc. Y luego el artista, el hombre de ideas que hay en Chamudes, recorre su "lente" por los lugares peligrosos, por los centros de agitación permanente, por las montañas donde las tropas llamadas de "guerrilla" se baten con las que se denominan "de gobierno" o con las del país que consideran, nominalmente, "su enemigo". Y tan pronto ve uno regimientos formado por hombres, mujeres y niños, en marcha hacia alguna parte o en retirada desde algún punto, como los ve en descanso en las afueras de una aldea, en un camino aislado, en las montañas y donde se entregan, sin olvidar la lucha, a los regocijos de las danzas y cantos nacionales, con lo cual reavivan las energías para seguir combatiendo por lo que ellos juzgan necesario y justo. Y luego hay los lugares, los paisajes, las casas, los cuarteles, los campos de concentración que han logrado permanencia, desgraciadamente —las cárceles, los fusilamientos, las "razzias" ni más ni menos que si la guerra no hubiese terminado. Y tanto se ve un rostro de mujer dedicada a labores femeninas, como es posible encontrar a la joven guerrera que, en vez de llevar un ramo de rosas en las manos, afirma con fuerza incontenible un fusil ametralladora sobre su pecho. Y soldados, ancianos cuyos rostros parecen arrancados a las páginas bíblicas; ancianas de cutis arrugado, pero en cuya mirada sonríe la más brillante luz de esperanza; niños con fusiles al hombro y muchachas equipadas para la muerte. Toda, absolutamente toda la trágica realidad que dejó allí el huracón de la última guerra.

Hay que agregar a esto que los diarios neoyorkinos rara vez dan mucha importancia en sus páginas a los sucesos del mundo. Es decir, se la dan: pero hasta los discursos de Mr. Truman, por ejemplo, aparecen a dos o tres columnas. Y sin embargo, la exposición del chileno Marcos Chamudes, ha sido elogiada en tercera página —es mucho decir— por diarios como "The New York Times" y "The Herald Tribune", de Nueva York, y estos elogios han sido acompañados por reproducciones de varias de las fotografías que componen esta valiosa exposición de la hasta ahora profunda inquietud de los pueblos balcánicos, que es la herida aparentemente incurable por donde siguen desangrándose algunos pueblos bastante azotados ya por la última guerra.

Y es así como Marcos Chamudes ha puesto de actualidad por algunas semanas el nombre de Chile en Nueva York. Y justamente para no dar tiempo a la obra del olvido, el nombre de la patria resuena nuevamente desde ayer: el Delegado chileno ante Naciones Unidas, don Hernán Santa Cruz, acaba de presentar a la consideración de esta asamblea un magnífico proyecto de ayuda económica a los pueblos de Hispanoamérica, que sufren también las consecuencias de los esfuerzos de guerra con que contribuyeron a la victoria de las armas aliadas. Este proyecto ha sido acogido elogiosamente por las distintas delegaciones y, por supuesto, en los grandes diarios neoyorkinos, en cuyos comentarios se considera al señor Santa Cruz, como uno de los delegados más estudiosos e inquietos por los destinos de hispanoamérica y del mundo.

R. del V.

Andrei A. Gromyko visita la exposición.

Mr. Austin, jefe de la delegación americana de N. Unidas, conversa con Marcos Chamudes, el día de la inauguración de la exposición. Al centro un redactor de "The Herald Tribune"

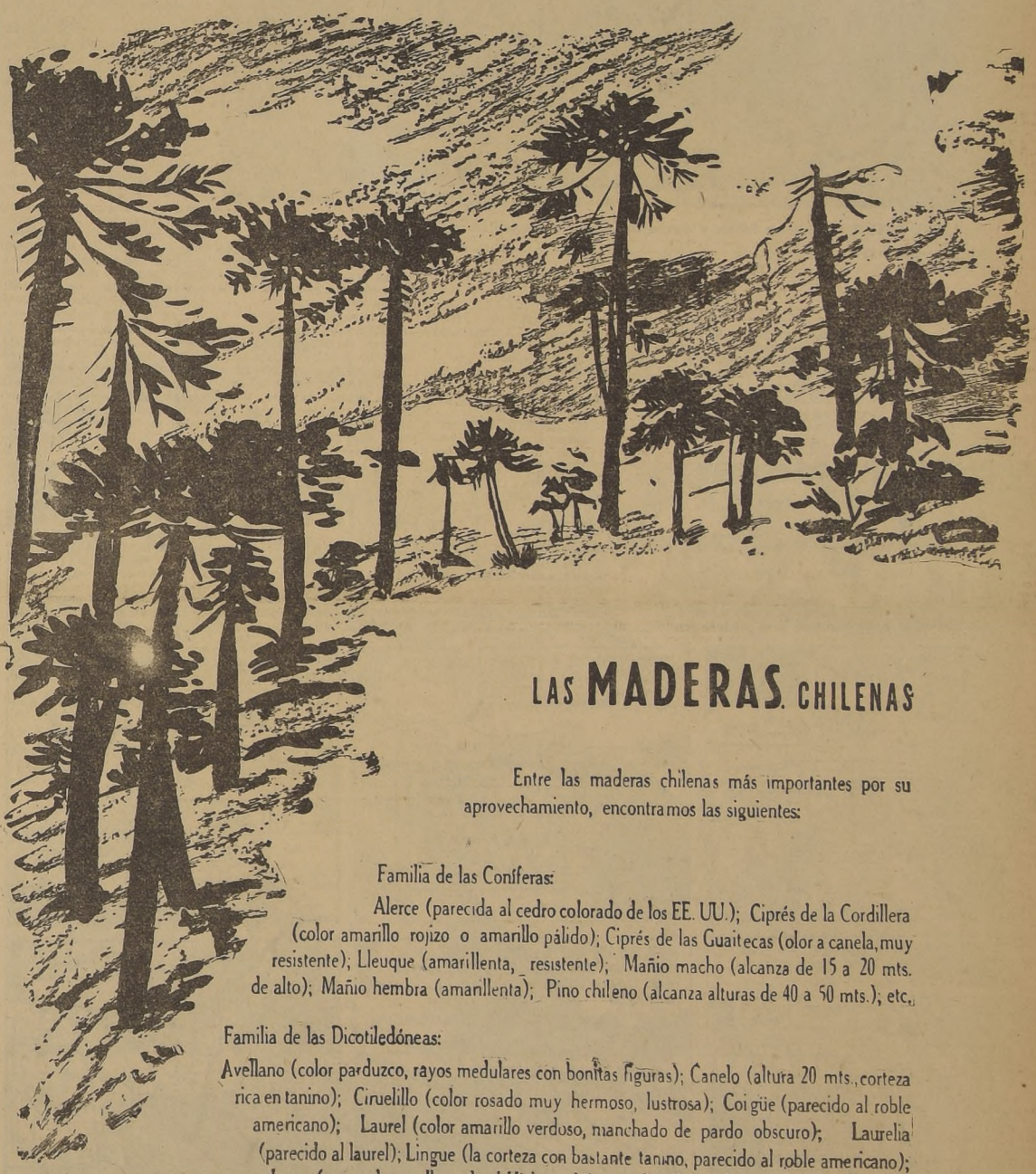

LAS MADERAS CHILENAS

Entre las maderas chilenas más importantes por su aprovechamiento, encontramos las siguientes:

Familia de las Coníferas:

Alerce (parecida al cedro colorado de los EE. UU.); Ciprés de la Cordillera (color amarillo rojizo o amarillo pálido); Ciprés de las Guaitecas (olor a canela, muy resistente); Lleuque (amarillenta, resistente); Mañio macho (alcanza de 15 a 20 mts. de alto); Mañio hembra (amarillenta); Pino chileno (alcanza alturas de 40 a 50 mts.); etc.

Familia de las Dicotiledóneas:

Avellano (color parduzco, rayos medulares con bonitas figuras); Canelo (altura 20 mts., corteza rica en tanino); Ciruelillo (color rosado muy hermoso, lustrosa); Coigüe (parecido al roble americano); Laurel (color amarillo verdoso, manchado de pardo obscuro); Laurelia (parecido al laurel); Lingue (la corteza con bastante tanino, parecido al roble americano); Luma (por su dureza llamada el Hickory chileno); Olivillo (color rojizo claro, semejante al rauli); Picha-Picha (color amarillo pálido, dura, flexible); Radal (lustrosa, con bonitas figuras en las superficies cuarteadas); Rauli (altura 30 a 35 mts., color rojizo, lustrosa, grano fino); Roble (hasta 40 mts. de altura, rojiza, resistente, pesada); Temu (de 15 a 20 mts., rojiza, dura, resistente, lustrosa); Teniu (rosada, fibrosa, soporta la humedad); Tiaca (blancuzca, flexible, durable en la humedad) Ulmo (hasta 40 mts., color café rojizo, grano apretado, resistente en el agua); etc.

Estas son las principales especies chilenas, las cuales están abriendo nuevos horizontes no sólo en el país, sino en la América latina entera.

LOS SERVICIOS TECNICOS DE BIMA" CONTRIBUYEN A LA INDUSTRIALIZACION DE LAS MADERAS CHILENAS

PUBLICITAS

BOSQUES E INDUSTRIAS MADERERAS S. A.

OFICINAS GENERALES _ PLAZA BULNES 21 SANTIAGO · TALCA · CHERQUENCO · CAÑETE

La vida en HOLLYWOOD

JUNE RUSSEL, que por su belleza y esculturales formas ha conquistado rápida popularidad.

UNA PELICULA MARAVILLOSA

Por Marina Cisternas
(Corresponsal de La Nación en Hollywood).

La primera presentación de la nueva compañía anglo - americana "International Universal" a la prensa tuvo lugar en la "premier" de gala efectuada en el teatro "Carthay Circle" con la exhibición de la película "Black Narcissus" (El narciso negro), que es quizá la producción mas bella que ha filmado el cine.

Un análisis de la obra diría sumariamente: Fotografía perfecta, de colores naturales bellísimos, actuación magnífica de parte de las estrellas y de todo el elenco, y la base de toda obra el argumento, de envergadura humana dentro de una espiritualidad que hace de "Black Narcissus" una película digna de verse.

El prefacio de la obra, cuidadosamente preparado, informa al espectador y lo prepara para un drama de convento de las monjas anglo-católicas que son enviadas a la India para fundar escuelas, cuidar de los enfermos y ofrecer sus vidas en aras de la caridad cristiana.

"Black Narcissus" presenta a las monjas como seres reales, humanos, expuestas a las tentaciones y riesgos del mundo, a la vez que sublimes en su anhelo de elevarse por sobre las flaquezas de la carne.

El teatro "Carthay Circle" se vió lleno de la concurrencia más elegante que ha presenciado Hollywood; entre las estrellas apunté a Deborah Kerr, Joan Fontaine, Ida Lupino, Esther Williams, recién llegada de Cuba, Ivonne de Carlo, Shirley Temple, Larraine Day, Virginia Mayo, Norma Shearer, Rosalind Russel, Sabú, etc., Tribunas especiales fueron preparadas para acomodar a los miles de espectadores que con horas de anticipación llenaron las calles adyacentes para vitorear y admirar a los artistas favoritos. Cordones de policía apenas pudieron contener a más de 4.000 personas que desde las tres de la tarde empezaron a llenar las tribunas, que a las ocho de la noche estaban totalmente llenas de gente. Reflectores monstruos, con luces de diversos colores, anunciaron desde lejos la ocasión de la primera exhibición de una película, la que hará eco en el mundo.

CHILE, EXOTICO Y DESCONOCIDO

Sábado, y noche de Luna

Por René R. Silva Salas

DESPUES de los arreboles, inevitablemente vino la noche tersa y dura con un millon de estrellas fijas y brillantes clavadas en el medio. Era la noche de siempre, con los mismos ruidos, la misma de grande, y debajo el hormiguear, al parecer eterno, desventurado o alegre, de los hombres.

—"¡Aleluya! ¡Alabado sea el Señor!" Y corria el grito potrero adelante, montado en el aullar de la quiltreria. Luego, aprovechando una pausa de los sapos, de los grillos, de las tucas y calchonas que pueblan las noches, se elevaba, salmodiando, la voz del hombre:

—"Hermanos, se aproxima el fin de los siglos. Arrepentios".

En seguida, llevado y traído por el viento, torturado, nacía y moria el murmullo de los feligreses cabizbajos, agrupados en media luna y fundidos en la negrura arrastrada.

Cuando pareció que la noche se apelotonaba friolenta, echándose a rodar campo adelante tratando de colarse en las pueblas, reventó el canto cálido. Y fué como si a la noche le hubiese florecido un surtidor.

—"Por las obras te castigará o premiará el Señor. Y no te valdrá la tierra heredada de tus mayores, ni el trigo en las tinajas, ni las carretas en el patio" — Esta fué voz de un ser pequeño, tal vez, porque brincaban las palabras de poste en poste como empinándose; y devolvia el eco algo de la perorata:

—...Carretas!

Y como si la palabra fuese un conjuro, rodaban desde muy lejos, entre tumbos, chirriar de cubos y sonajera de herrajes, las carretas de siempre, las de todas las noches: cargadas con frutos de la tierra, hombres, picanas y algún canturreo rememorador que desentumezca el alma.

Quedaba en silencio la noche y en sus profundidades se presentia la gestación de algo, ¿del lado del Andes?, ¿de la costa, tal vez?. Y como en una vaina, a lo largo, corría el sur. Se movian las cosas en inclinarse blanco y negro. Algo se descascaraba, rompia el espacio y caía cristalino. Un grillo descargaba de barro la tercera pata del lado derecho. Después plano. Todo plano y frío. Dos platos de loza negra pegados. No más sensación de arriba y abajo. No, todo largo y ancho. Todo como para no dejar paso a una culebra. Un segundo, dos, tres y así hasta un minuto, y ello como si fuese una eternidad.

El viento termina por mover hasta el último brote de culantrillo; satisfecho deja de correr. Consigue limpiar su pata el grillo, y timidamente primero, luego alborozado, prosigue su serenata. Extrañados los perros de que nada espantable se produzca, rompen en angustiosa griteria. Y con ello nacen toda suerte de cosas malignas.

—"El demonio está detrás de ti siempre. No te dejes tentar, es lo que dicen los textos sagrados. Detrás de ti, siempre está el demonio".

—Se escabulle el grito por el hilo de una gorja cantarina. Relincha el potro de alguna piara que arrean por medio de la noche... Y entonces, por el este, por el viejo camino del puelche, planea el grito de las tucas, chonchonas, o a lo mejor simple guairao:

—Guao... guao...

Por el este, por el duro camino combado, fosforescente y resbaladizo. Se caen hacia atrás las cabezas; buscan los ojos con afán. Revienta ahí mismo, encima, el grito. Abre el surco desde lejos, se materializa; pero, fuera de las estrellas, ni el ojo más experto veria otra cosa.

Queda nuevamente todo en silencio. Se recojen los seres y las cosas en si mismos. Y piensan los hombres que, de acuerdo con la antigua afirmación, el que nombra lo desconocido corre el riesgo de toparse con ello. Las mujeres nada piensan, quietecitas en sus rincones roidas por el miedo. A los hueñis no les pasa nada; con sus ojos cual girasoles, del taita a la mamita, son la mejor prueba de que quien todo lo ignora lo conoce todo y de nada se extraña, por lo tanto.

...Y como si la palabra fuese un conjuro, rodaban desde muy lejos, entre tumbos, chirriar cubos y sonajera de herrajes, las carretas de siempre...

Las cosas un poco húmedas, porque la noche avanza; fantasmales y sólidas a la vez, contimás conocen lo efímero y eterno de todo, irreverentes ante inquietudes y afanes se resisten a gastar parte de si en un minuto, lo que terminará por ocurrirles conforme se gasten los siglos. Es por ello no se hacen evidentes ni se turban en lo profundo de la noche: turban a los que las presienten: próximas, escurridizas y frías.

Con la voz sorda, tal vez por recuperación reciente, exclama el hombre:

—"Y no adorarás falsos dioses..."

El eco nada repite, porque el surazo arrecia y algo hace que todo se ponga puntiagudo. Ensaya un andante entonar alguna cancioncilla, de aquéllas calientitas que ayudan en los arreos, pero parece que se le apelotona en los labios como un manojo de ortigas y enmudece. Por el este, el Andes se destaca. Y de arriba hasta el mar rompe la largura de la tierra el escurrirse estrepitoso de las aguas vivas. El hombre prosigue sin esfuerzo su perorata, pero nada se capta en la distancia deshilachada por el ventarrón. En un rancho, a través de la quincha se vé parpadear la vela exigua y llorona; la mujer convencida de que los males del mundo se deben a la falta de Fe, piensa que debería estar junto al Predicador que dice las palabras terribles, pero [illegible] soladoras. ¿Y qué hace[illegible] ¿Cómo ir si el hombre se [illegible] ne negro, tendido en la [illegible] gua por efectos del palre[illegible] o del chavalongo; y se m[illegible] solito solito?.

Nuevamente cantan [illegible] hombres y las mujeres; y [illegible] es posible saberlo, porque [illegible] bre el murmullo del rio [illegible] suavizando el susurro [illegible] viento, cuelgan como fr[illegible] maduros unos sonidos [illegible] claros. Si, claro, es el can[illegible] se aleja, porque tal vez [illegible] hombres lo lleven a otras p[illegible] tes o lo guarden poco a [illegible] co en el fondo tibio de [illegible] gargantas. Claros se pe[illegible] lan los riscos del Andes y [illegible] abre la noche. Se siente [illegible] mo si los platos de loza [illegible] gra poco a poco se abrie[illegible] nuevamente para dejar lu[illegible] a la sensación de arriba-a[illegible] jo. Cada vez se agiganta [illegible] sensación y es posible dis[illegible] guir a los árboles, a las p[illegible] dras, a las cercas que huye[illegible] Y por último se encumbra [illegible] luna; pasa por encima de [illegible] das las vallas, nocturno [illegible] tarín, se fija en algún lu[illegible] maciza y blanca. El sur[illegible] va a morir en el fondo [illegible] una barranca y brota de [illegible] tierra como un maizal o [illegible] alfalfal maduro el cantur[illegible] de la ronda de los niños ca[illegible] pesinos:

"Caballito blanco, llé[illegible] de a[illegible]
llévame a otras tierras do[illegible]
yo nací[illegible]

R. R. S[illegible]

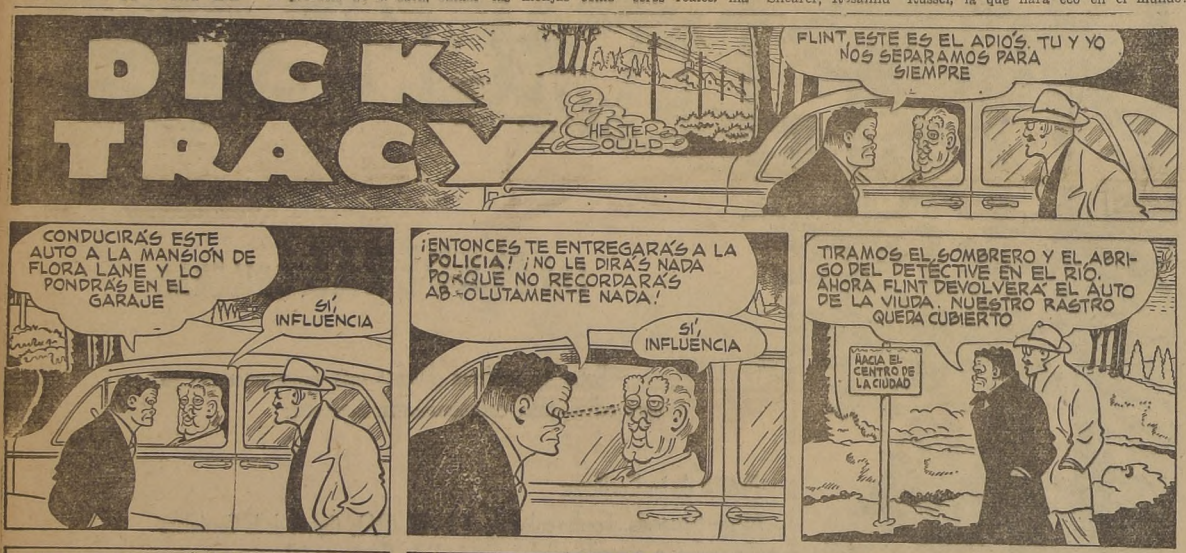

...TAMBIÉN UD. PUEDE FORMAR SU BIBLIOTECA Solicite un CRÉDITO
CON GRANDES FACILIDADES DE PAGO
LIBRERIA Y EDITORIAL PAX
HUERFANOS 770
CASILLA 1499-FONO 30307

LA MODA LONDINENSE

La capa corta es siempre atrayente. Este modelo de Green Hearne, Londres, está hecho en tartán verde y marrón y vueltas que hacen juego con el género del vestido.

Traje negro con un abrigo tres cuartos a cuadro en verde y negro. Nótese el detalle del bolsillo de dos tapas que se repite el abrigo.

Las capas vuelven a estar de moda

(Exclusivo desde Londres para "LA NACION")

Por JANE DORSET

LOS géneros a cuadros y listados nunca han dejado de ser populares en Gran Bretaña, y en esta primavera los hemos visto aparecer en capas y abrigos. Los diseñadores están de acuerdo que es muy práctico el completar un traje sastre de un solo color, con una capa o abrigo que le haga juego. Los abrigos actuales no son amplios; la mayoría son rectos; son más fáciles de usar y dan un efecto de mayor elegancia que los amplios. Por otra parte, cuando se quiere dar un efecto de amplitud es preferible hacerlo por medio de piezas angostas cuyas costuras se dejan sin planchar para que el efecto sea más bien aparente que real.

Las capas han vuelto a estar de moda, pero en vista que no es una prenda fácil de usar, ya que no sientan a todas las mujeres, se hacen siempre con vueltas del mismo material del traje para disminuir el efecto de las listas o cuadros. Los hombros cuadrados son aquí inevitables, y generalmente se le hace una abertura para sacar y usar los brazos con comodidad.

De más aceptación que las capas son los abrigos largos, que forman parte de un ensamble de tres piezas. En este estilo se logran modelos muy elegantes, especialmente aquellos que combinan un traje listado con abrigo de un solo color pero con vueltas del mismo listado del vestido.

J. D.

NUEVAS ELEGANCIAS

Por A. Delmont

(Especial para "LA NACION" desde París).

SI es cierto que un vestido puede ejercer sortilegio en la mujer, podréis convertiros sucesivamente en Cleopatra, la Pompadour, Josefina de Beauharnais, Eugenia de Montijo, Cora Pearl o Réjane. Las estrellas de la alta costura parisiense nos convidan a un verdadero torneo de la elegancia, el lujo y el refinamiento. Cada día más, las miradas de América se vuelven hacia los talleres de París; Hollywood reclama uno de nuestros mejores modistos, felizmente no por mucho tiempo, y las Paulette Goddard, las Rita Hayworth, las María Montez, las Bárbara Stanwick hasta llegan a París a hacer ellas mismas su elección. ¿Hay mejor propaganda que la que nos hacen las más grandes artistas de la ciudad cinematográfica americana? ¿Cuáles serán las elegidas legendarias por su belleza, su gracia, su espíritu, su encanto, que darán vida a esas maravillas firmadas por Bruyére, Lanvín, Vramant, Rouff y Piguet? No las envidiemos mucho, pues hay comparaciones difíciles de sostener. Contentémonos con admirarlas a distancia, como objetos de arte para sólo regalo de los ojos. París nos ofrece, además, tantas otras novedades que nos ayudarán a sacudir el yugo de este encantamiento, que cometimos un error al no darles aquí el lugar que merecen.

Ha nacido una moda práctica

Modelo de AGNES DRECOLI

de todas las mujeres: el paletó. Vemos, en efecto, una nube de pequeños paletóes, rectos, amplios, de todas las tallas; desde el bolero hasta el abrigo semilargo. A veces del mismo tono que el vestido, pero más a menudo de un tono opuesto. Nue- que obtuvo en seguida el favor vos matices de colores han surgido cuya audacia nos sorprende al primer golpe de vista, pero a los que al poco tiempo sonreimos, pues nos favorecen. Pierre Balmain y Christian Dior combinan con gran éxito el beige y el negro. Jacques Fath opone valientemente el ciclamen con el amarillo y el blanco.

Los trajes sastre de esta temporada renuncian a su clasicismo, y su transformación señala netamente la característica de la línea 1947. Faldillas redondeadas o que siguen el contorno del cuerpo, según una nueva modalidad; faldillas drapeadas, plisadas, de ruedos irregulares, los trajes sastre de esta temporada son de tal fantasía, que merecen en realidad otro nombre.

Pero esos paletóes "passe-partout", esas dos piezas llenas de feminidad, no nos impedirán usar el abrigo largo, amplio o ceñido, la levita abotonada, ese conjunto sobrio que no puede faltar en ningún guardarropa. Agnés Drecoll nos da una idea encantadora para un abrigo de primavera. El corte de este abrigo, intitulado "VOILA", se adapta con arte a las exigencias de la nueva moda: talle fino y caderas "contorneadas."

A. D.

LO QUE DIJO UN MAESTRO

LA mesa es el único sitio en que no hay enojos durante la primera hora.

La invención de un nuevo plato hace más por la felicidad del género humano que el descubrimiento de una estrella.

Los que sufren indigestiones o se embriagan, no saben comer ni beber.

El orden de los comestibles va de los más substanciosos a los más ligeros. El orden de los vinos, de los menos graduados a los más alcohólicos y los más perfumados.

Brillat-Savarin.

REGLAS SOCIALES

LA elección de las flores **reviste** importancia. Cuando la enferma tiene posibilidad de recibirlas en cantidad, se optará por un bonito florero que contendrá tan sólo uno o dos ejemplares de flores excepcionales por su belleza y categoría. De lo contrario, se elegirán flores vistosas y de duración, como dalias, gladiolas, etc.

Cuando la enferma deba permanecer en la cama durante algún tiempo y está en su casa, recibirá con verdadera satisfacción una o dos almohaditas que harán más confortable y descansado cualquier cambio de postura. Si se las acompaña con seis fundas de hilo o batista de repuesto, el obsequio resultará verdaderamente representativo. Una lámpara para facilitar la lectura, si careciese de alguna ad hoc, también es un regalo muy interesante.

Las visitas que se hagan a los enfermos serán breves, pudiendo prolongarse sólo a pedido especial del paciente y siempre que exista autorización facultativa, pues de lo contrario, aún a riesgo de desagradarle, lo que corresponde es retirarse, aduciendo inclusive algún pretexto.

A estas visitas no es prudente llevar niños. Ha de tenerse el tacto de no conversar constantemente de la operación o de enfermedades para llevar hasta quien está en el lecho una impresión diferente que lo aleje de sus pensamientos.

Ha de evitarse que se trasluzca preocupación si el estado del paciente no es satisfactorio. Sobreponiéndose a los sentimientos, en torno del enfermo todo ha de ser confianza y optimismo. Con esto se eleva su ánimo y se contribuye indirectamente a su curación.

Moto bomba
de 2 y 6 pulgadas
Bombas Berkeley
VENDO
para agua, de 1½ a 5 pulgadas
TUCAPEL 3150

Buen Humor

—Parece que nuestro diputado ha recibido un puntapié en los riñones.
—Es un accidente del trabajo.

EL.— Cuando uno de nosotros muera, ¡yo me retiraré al campo...!

TENTACION

¡Historia sin palabras!

EL ERA UN VENDEDOR AMBULANTE

SONO el timbre de la puerta de calle. Inocentemente corrí a abrir, y...

—...de las cocinas eléctricas para gas usado, económicas, garantidas — me interrumpió rápidamente el vendedor ambulante.

—No, no quiero nada — dije reaccionando velozmente. Pero el vendedor puso un pie impidiéndome cerrar la puerta, se apoyó contra ella y continúo:

—¡Ah, no no! Eso lo dicen todos al principio. Verá usted. Tengo también esos modernos ventiladores con los cuales podrá usted efectuar el barrido y la limpieza de enormes extensiones de terreno sin realizar más esfuerzo que el necesario para dar cuerda a su reloj pulsera.

—No; pero si yo no le pido...!

—No hay pido que valga — "ya está aflojando", pensó—, además a mi nadie me dice que no.

—¡Yo le digo que no!

—No importa. Tengo preciosos prospectos donde se enseña la manera de atar los caimanes y cocodrilos para evitar sus picaduras, a veces dolorosas.

—Me niego a comprar eso — respondí—. ¡Jamás atare un caimán!

—Lo picarán — arguyó él.

—No importa — insistí yo.

En este prospecto se indica cómo explorar desiertos y selvas vírgenes sin ninguna molestia, cómo fabricar dirigibles transoceánicos con sólo un frasco de goma y un trozo de cartulina. Se detallan también minuciosamente las maneras de criar cangrejos de corta edad y bla-bla-bla...

...pasó la noche, amaneció, y la madrugada nos sorprendió al vendedor y a mí separados por el tabique de la puerta que ambos continuábamos empujando, mientras él seguía:

—...tengo ametralladoras de baño que pueden usarse en invierno como calientapiés, hermosos cortinados irrompibles de mostacilla y carburundum, telas de araña garantizadas para arañas ancianas invalidadas para tejer en su casa...

Allí permanecimos, hombro con hombro, hasta que caímos extenuados de hambre y de sed... y entonces no tuve más remedio que comprarle una telaraña garantizada.

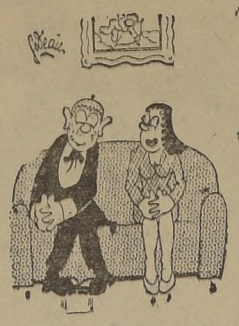

—¿Qué espera para abrazarme?
—Sí. Es que... ¡No estoy bien seguro... ¡He estudiado por correspondencia!

—¡Reconoce que aquí se respira otro aire que en la ciudad!

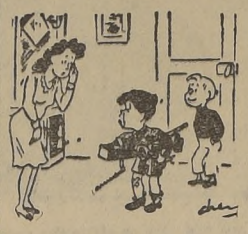

JUEGO DE NIÑOS
—¡Tito me dijo que viniera con mis juguetes!

—El barómetro ha bajado. ¡Una tempestad se avecina!

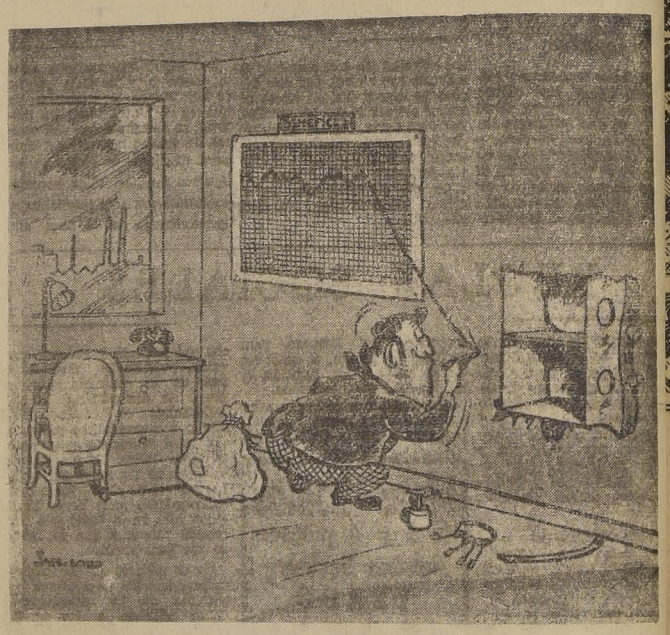

EL LADRON BROMISTA

Tarzan

POR EDGAR RICE BURROUGHS

REGRESO

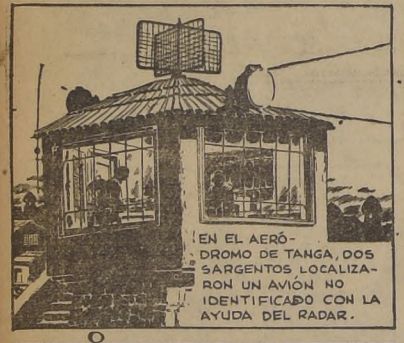

EN EL AERÓDROMO DE TANGA, DOS SARGENTOS LOCALIZARON UN AVIÓN NO IDENTIFICADO CON LA AYUDA DEL RADAR.

UNO DE ELLOS LLAMÓ AL COMANDANTE BRADFIELD: "¡UN AVIÓN SE ACERCA! ¡NO CONTESTA NUESTRAS SEÑALES!"

EL COMANDANTE, ALARMADO ANTE LA PROXIMIDAD DE AQUEL BOMBARDERO NO IDENTIFICADO, ORDENÓ QUE HICIERAN FUEGO CON LA ARTILLERÍA ANTI-AÉREA.

EL APARATO, EVADIENDO LOS CAÑONAZOS, EMPEZÓ DE NUEVO A GANAR ALTITUD.

POCO DESPUÉS, DEL AVIÓN LANZARON UN PEQUEÑO PARACAIDAS. ¡ESTE CAYÓ EN EL CENTRO DE LA PISTA!

DE UN TUBO AMARRADO AL PARACAIDAS EL COMANDANTE EXTRAJO UN PAPEL DONDE LEYÓ UNAS LÍNEAS CON GRAN ASOMBRO.

CON CONSIDERABLE EXCITACIÓN, EL OFICIAL INGLÉS GRITÓ: "¡QUE CESE EL FUEGO!" Y AÑADIÓ: "¡HAGAN SEÑALES AL AVIÓN PARA QUE ATERRICE!"

UNOS MINUTOS MÁS TARDE EL BOMBARDERO DE LA EXTRAÑA INSIGNIA HIZO UN ATERRIZAJE PERFECTO EN LA PISTA.

EL MOMENTO FUÉ DE GRAN INTENSIDAD HASTA QUE LA PUERTA DEL AVIÓN SE ABRIÓ. EN ELLA APARECIÓ EL HOMBRE QUE CREYERON MUERTO, TARZÁN.

CUANDO EL COMANDANTE ESTRECHÓ SU MANO, TARZÁN ANUNCIÓ: "LA MISIÓN FUÉ CUMPLIDA CON MUY BUEN ÉXITO."

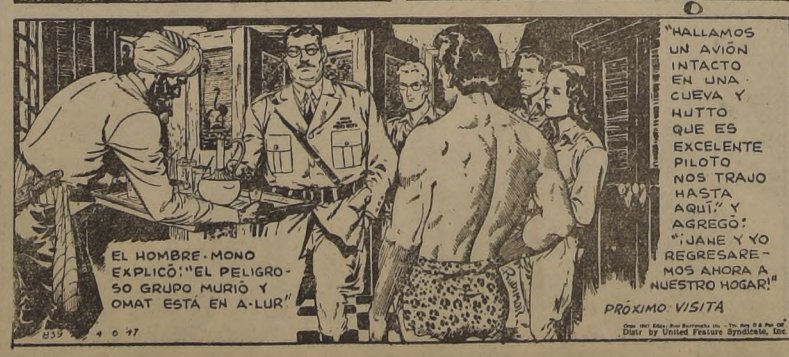

ALIMENTOS ARGENTINOS A EUROPA

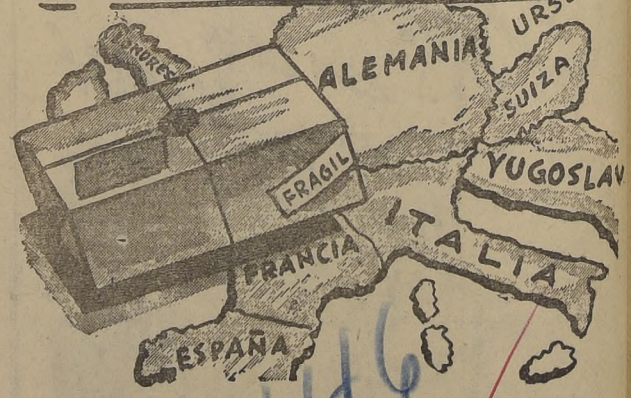

A las Colonias Italiana, Francesa, Inglesa, Palestina, Rusa, Alemana, Siria, Libanesa, Austríaca, Española, Yugoeslava.

Prevengan a sus parientes del próximo crudo Invierno en Europa, enviándoles víveres y ropas, desde Buenos Aires (Rep. Arg.), pudiendo mandar de cualquier producto alimenticio, hasta 10 kilos. Garantizando su entrega asegurada contra todo cargo y riesgo.

Solicite informes y listas, que le confeccionaremos a su gusto el paquete que desee enviar.

KAIRUZ Y CIA.

BANDERA 140. F-OF: Nº 5 - 2º PISO - TEL. 67033

La Nación NORUEGA conmemora hoy jubilosa el Natalicio del REY HAAKON VII, y todos los pueblos civilizados se asocian al homenaje que se tributa al gobernante que ha sabido conciliar sus deberes de Soberano con su condición de hombre amante de la Paz y del Trabajo. El pueblo noruego se siente orgulloso de su Rey y de su Gobierno Democrático, y el mundo entero comparte sus sentimientos.

K. HERUD y Cía. Ltda.

SANTIAGO, VALPARAISO, CONCEPCION, TEMUCO, OSORNO. LIMA. (PERU).

9254

KNUTSEN LINE

SERVICIO DIRECTO ENTRE CHILE, ESCANDINAVIA, MEDITERRANEO Y PACIFICO NORTE

Vapor Knut Bakke, de 8.670 toneladas, que hace la línea Noruega - Chile, vía Canal de Panamá

FLOTA

"Martín Bakke"	8.690	D.W.T.	"John Bakke"	8.230	D.W.T.
"Knut Bakke"	8.670	"	"Samuel Bakke"	8.230	"
"Olav Bakke"	8.670	"	"Emma Bakke"	8.215	"
"Sofie Bakke"	8.670	"	"Marie Bakke"	8.125	"
"Elisabeth Bakke"	8.540	"	"Geisha"	7.800	"
"Margrethe Bakke"	8.460	"	"Vinland"	7.400	"

AGENTES GENERALES PARA SUD AMERICA:

WILLIAMSON BALFOUR & Co. S. A.

DIRECCION TELEGRAFICA: "KNUTLINE"

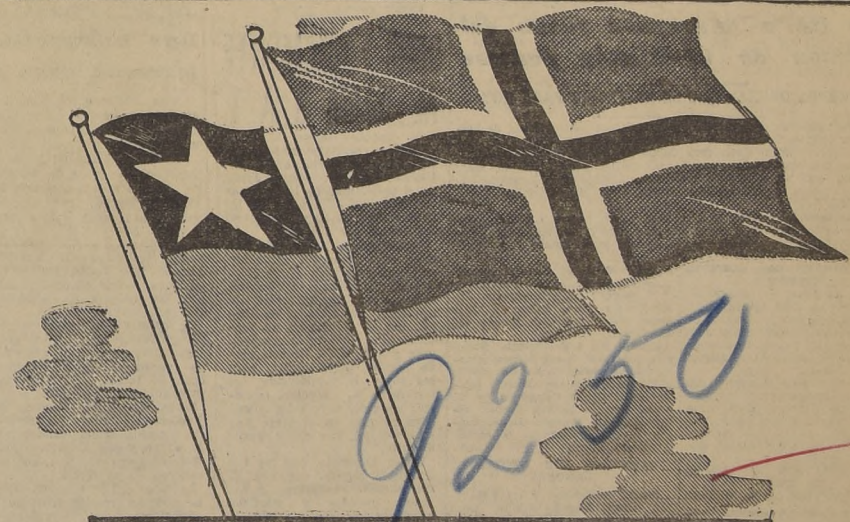

9250

Tributamos hoy nuestro homenaje a

NORUEGA

en la fecha del Natalicio del Rey Haakon VII, quien encarna genuinamente las más nobles tradiciones de su pueblo. Como Soberano, es el reflejo de sus virtudes cívicas y de sus sentimientos de Libertad y Democracia. Como hombre, es amante de la Paz y del Trabajo enaltecedor y fecundo. Noruega y su Rey se identifican en sus afanes de progreso y de justicia.

FLATEN, ROYEM, ANKER y Cía. Ltda.

VALPARAISO, SANTIAGO y TEMUCO

Match de pronóstico difícil: Badminton con la "U"

INFANTE — ALVAREZ — MONESTES — COLL — GARCIA — BALBUENA

SE JUEGA EN LA TARDE DE HOY EN LA CANCHA DE AVENIDA INDEPENDEN[CIA]

Universidad Católica - Santia[go] National completan la reuni[ón]

Por la competencia oficial de la División de Honor de la [Asocia]ción de Fútbol de Chile se enfrentarán esta tarde, en la can[cha de] la Avenida Independencia, los conjuntos profesionales del [Santiago] National con Universidad Católica y Badminton con Univer[sidad de] Chile.

PELIGROSO RIVAL

El team de la U.C., cuyas pretensiones al lugar de privilegio no ocultan sus dirigentes, tendrá hoy como rival a un Santiago National cuya actuación reciente dista mucho de la que rindió en la temporada pasada. En este torneo, el "decano" se ha presentado, se puede decir, rejuvenecido, integrado por hombres que pronto pueden figurar entre los más capaces, y que han rendido un desempeño entusiasta y de una encomiable efectividad. Para ellos no reza el preciosismo ni la filigrana que no da provecho al conjunto. Llegan a la cancha dispuestos a ganar, con una moral que ya se quisieran otros de los clubes que actúan en la división principal del fútbol local. El Santiago National lleva 9 puntos, obtenidos en triunfos sobre teams tan capacitados como el Audax, campeón de 1946, a quien vencieron de jugar a jugar. Peligroso y difícil se presenta este encuentro para el equipo de Fernando Riera, cuya chance se disminuye en esta ocasión ante un adversario que nunca se da por vencido y que no se detiene ante cualesquiera que sean los prestigios de su antagonistas.

Formarán así:

Universidad Católica

Linvingstone;
Vidal y Alvarez;
Ciraolo, Almeyda y Carvallo;
Prieto, Infante, Monestés, Vásquez, Riera.

O

Vera, Santander.
Villanueva, Jiménez, Palacios,
Luna, Ibáñez y Calderón;
Sereño y Arriagada;
Reyes;
Santiago National

DIFICIL PRONOSTICO

El encuentro de la Universidad de Chile con Badminton ofrece muchas dificultades para hacer un pronóstico, pues ambos equipos atraviesan por un buen período. En sus filas no se hallan claros muy profundos. En el Badminton hay impetuosidad, y en el team [...]gar un fútbol de calidad. Los planes de la "U" varían según sea el contendor, pero conserva su característica principal, cu[...] estudiantil muchos deseos de "amarrar" a los adve[rsarios...] aprovechar cuanta oportu[nidad] le presenta para obtener [...]quista. Con esta modalid[ad...] veces podrá ser superado [...] score abultado, pero se l[e...] contra en las satisfaccion[es...] hasta aquí siempre ha log[rado] agobiar al rival. Lo contra[rio ocu]rre en los "aurinegros", q[...] impetuosidad que marc[...] otras temporadas, agregan [...] la rapidez y la concepció[n] del juego, sin acomodars[e ...] dejarse llevar por la ac[ción del] antagonista. Son éstas las armas que ha esgrimido c[on] éxito el team que prepa[ra] Pérez, quien ha sabido sac[ar pro]vecho de las condiciones d[e Atla]gich, de Ramírez y de C[...] el trío de más eficacia d[el] negro y amarillo.

La "U" y Badminton pue[den ofre]cer hoy un gran partid[o...] espectáculo ganará en [...] por la disparidad de táctic[as...] protagonistas, conceptuados [...] momento como dos de lo[s mejo]res conjuntos del fútbol [nacio]nal.

Alineación de los equipo[s]:

Badminton.—

Quitral;
Ramírez y Caballero;
Román, Atlagich y Scalar[...];
Zamora, González, Carugatti,

O

Balbuena,
García, Coll, Gon[...],
Negri, Ramos y Sep[...];
Baeza y Pilassi;
Ibáñez;
Universidad d[e Chile]

PROGRAMA OFICIAL

El programa oficial es [el si]guiente:

Domingo 3 de agosto.— [...] Universidad Católica.— A [...] horas, Santiago National c[on Uni]versidad Católica; árbitro Higinio Madrid; director d[e turno] señor Jorge Pica. A las 1[...] ras. Badminton con Univer[sidad de] Chile; árbitro, señor Franc[...]vas; director de turno, señ[or] los Wedeles.

Numerosos volantes novicios disputarán la carrera automovilística de regularidad Cerrillos-Algarrobo

LOS 57 INSCRITOS DEBEN CUBRIR UN PROMEDIO HORARIO DE 70 KILOMETROS

Hoy tiene actividad el deporte mecánico. A las 9 horas se dará la partida de la carrera automovilística de regularidad entre Los Cerrillos y Algarrobo, que congregará a 57 participantes, la mayoría de ellos novicios.

Esta prueba ha sido organizada por la Asociación de Volantes de Chile, bajo el control del Automóvil Club de Chile. A los inscritos se les ha fijado un promedio horario de 70 kilómetros, que deberán observarlo durante todo el trascurso de la competencia. Para tal efecto, aparte del control que se ejercerá a la salida y a la llegada, habrá jueces secretos en diversos tramos del camino. Como dato ilustrativo, destacaremos que en estas carreras de regularidad un segundo de adelanto o de atraso equivale a un punto en contra. El puesto de honor corresponde a aquellos pilotos que tengan **menos puntos en su contra.**

EL RECORRIDO

El primer coche saldrá a las 9 horas desde frente al Retén de Carabineros de Los Cerrillos. Se continuará por Maipú, Marruecos, Cuesta de Barriga, Curacaví, Cuesta de Zapata, Casablanca, Camino Lo Orrego y Algarrobo.

La distancia total es de 127 kilómetros. Desde Cerrillos a Casablanca hay 91, y desde esta localidad a Algarrobo existen 36 kilómetros. Se calcula que las máquinas comenzarán a llegar a la meta, situada frente al Hotel del Pacífico de Algarrobo, alrededor de las 10.30 horas.

LOS INSCRITOS

Damos a conocer en seguida la nómina oficial de los inscritos, como también el número que les correspondió a sus respectivas máquinas en el sorteo:

1) Raúl Madariaga, 2) Gonzalo del Canto, 3) Rafael Peralta, 4) Jorge Salas, 5) Luis Ortiz, 6) José Orellana, 7) Oscar García, 8) Juan Bavestrello, 9) Arturo Prado, 10) Alberto Leví, 11) Laureano Gigli, 12) Gabriel Gaete, 13) Ernesto Mayerheltz, 14) Osvaldo Marín, 15) Lorenzo Berenguer, 16) Alejandro Nieto, 17) Milán Goic, 18) Manuel Solimano, 19) José Sabaté, 20) José José P., 21) Enrique Oportot, 22) Jorge Acuña, 23) Hernán Briceño, 24) Manuel Díaz, 25) Carlos Campos, 26) Jorge Reveco, 27) Alfredo Briceño, 28) Joaquín Peralta, 29) René Varas, 30) Luis Acevedo, 31) Mario Martínez, 32) Mario Hurtado, 33) Roberto Ovalle, 34) Enrique Mery, 35) Andrés Bouderie, 36) Ismael González, 37) Sergio Meyerholtz, 38) Carlos Neumayer, 39) Salustio Garrido, 40) Mario Goetz, 41) Eugenio Heunfell, 42) Manuel Peralta, 43) Samuel Lancellotti, 44) Herbert Krusht, 45) Manuel Pérez, 46) Gerardo Hidalgo, 47) Juan Bezanilla, 48) Arturo Lyon, 49) Jacinto Viguera, 50) Francisco Riesco, 51) Antonio Francisco Ruimallo, 54) Matías Lanio Saa, 52) Ernesto Anaro, 53) yo, 55) Leopoldo Sáenz, 56) Alvaro Larraín, y 57) Ernesto Gaete.

¿REPETIRA? — En la prueba de regularidad, que se efectuará entre Los Cerrillos y Algarrobo, una de las mejores chances, la tiene Arturo Prado, que piloteará el mismo Ford, con que triunfó en la carrera a Cauquenes. La competencia de hoy puede deparar más de una sorpresa, la que hay 57 inscritos, la mayoría de ellos debutantes.

Con partidos en seis canchas se pone fin a la primera rueda del certamen de la Sección Cadetes

EL FUTBOL OFICIAL QUE SE HA FIJADO PARA HOY

Hoy se pondrá fin a la primera rueda del Campeonato Oficial de Fútbol, de la Sección Cadetes, con el siguiente programa:

COLO COLO CON UNION ESPAÑOLA

Cancha Colo Colo, a las 9.30 horas, división juvenil. Arbitro, señor René Leiva; 10.15 horas, división intermedia. Arbitro, señor Rigoberto Núñez, y 11.15 horas, división especial. Arbitro, señor Miguel Canales. Turno, señor Zavala.

Cancha Santa Laura N.o 2, a las 9.45 horas, tercera infantil. Albitro, señor Víctor Martínez; 10.15 horas, segunda infantil. Arbitro, señor Víctor Martínez, y 11 horas, primera infantil. Arbitro, señor Benicio Soto. Turno, Green Cross.

AUDAX ITALIANO CON SANTIAGO MORNING

Cancha Madensa, a las 9.30 horas, división juvenil. Arbitro, señor Hugo Caballero; 10.15 horas, división intermedia. Arbitro, señor Julio Mondaca, y 11.15 horas, división especial. Arbitro, señor Angel Miquel. Turno, S. National.

Cancha Cementerio General, a las 9.45 horas, tercera infantil. Arbitro, señor Sergio Almarza; 10.15 horas, segunda infantil. Arbitro, señor Sergio Almarza, y 11 horas, primera infantil. Arbitro, señor Miguel Dib. Turno, Magallanes.

GREEN CROSS CON UNIVERSIDAD DE CHILE

Cancha N.o 3 del Estadio Nacional, a las 9.30 horas, división juvenil. Arbitro, señor Julio Villanueva; 10.15 horas, división intermedia. Arbitro, señor Arturo Pavez, y 11.15 horas, división especial. Arbitro, señor Joaquín Espinoza.

Cancha N.o 6 del Estadio Nacional, a las 9.45 horas, tercera infantil. Arbitro, señor Carlos Valenzuela; 10.15 horas, segunda infantil. Arbitro, señor Carlos Valenzuela, y 11 horas, primera infantil. Arbitro, señor Humberto Montero. Turno, cancha 3, Unión Española, y cancha 6, Audax Italiano.

BADMINTON CON SANTIAGO NATIONAL

Cancha Rodighiero, a las 9.45 horas, tercera infantil. Arbitro, señor Humberto Ramos; 10.15 horas, segunda infantil. Arbitro, señor Ernesto Mardones, y 11 horas, primera infantil. Arbitro, señor Pedro Saavedra. Turno, Iberia.

MAGALLANES CON IBERIA

Cancha San Vicente, a las 9.30 horas, división juvenil. Arbitro, señor Julio Rivamontana; 10.15 horas, división intermedia. Arbitro, señor Segundo Lillo, y 11.15 horas, división especial. Arbitro, señor Manuel Ahumada. Turno, Badminton.

Cancha San José, a las 9.45 horas, tercera infantil. Arbitro, señor Sergio Gálvez; 10.15 horas, segunda infantil. Arbitro, señor Sergio Gálvez, y 11 horas, primera infantil. Arbitro, señor René Núñez. Turno, U. Católica.

SE ARRIENDAN DOS PIEZAS
PARA OFICINAS, EN
SERRANO N.o 36
TRATAR: Caja de los Ferrocarriles, sección administración de propiedades.
SERRANO N.o 15
entrepiso, días de semana, de 12 a 18 horas; sábado, de 9 a 12.30 horas.
VICEPRESIDENTE EJECUTIVO

SE RECUPERA UNION ESPAÑOLA

GANO FACILMENTE AL IBERIA 5 A 1

Vuelve a mostrar su antigua capacidad el conjunto de la Unión Española. Ganó ayer en el preliminar de la reunión verificada en la cancha de la Universidad Católica, al equipo del Iberia por 5 a 1.

Contribuyó a hacer más visible esa reacción saludable que se ha operado en el cuadro de la colonia extranjera, la falta de homogeneidad de un team, que como el de Iberia, dió la impresión de presentarse a cumplir su compromiso y nada más. De este modo resultó tarea fácil para los rojos ir preparando el terreno y, en seguida, conseguir los goles necesarios como para reflejar en el score una superioridad que nadie puede discutir.

Unión Española, con un trío defensivo seguro, con una línea media rendidora y con ágiles rápidos y efectivos, arrolló a su rival a base de combinaciones que casi siempre fueron llevadas por las puntas, Lorca y Gómez jugaron muy bien, especialmente el primero, y que con Cremaschi completaron un terceto, que resultó muy difícil de detener a los defensores azules, pese a los continuados esfuerzos de Alvarez, Garrido y Astorga.

En el primer período, consiguió dos tantos, y el score no pudo ser más justo. Luego, en la etapa completamentaria, obtuvo los otros tres, y pudo haber marcado algunos más, a no mediar la entusiasta labor de los perdedores. El match, dada la superioridad exhibida por Unión Española, no tuvo mayor interés y las acciones entonces, no entusiasmaron a nadie.

De calificar la performance del ganador, debemos decir que jugó bastante bien y que supo dominar a un elenco que, como el Iberia, da muestras evidentes de debilidad.

Lorca, Campaña, Gómez y Beperet resultaron los mejores integrantes del cuadro rojo, al paso que Alvarez, Garrido, Astorga y Tapia, sobresalieron en el Iberia.

La labor del juez, señor René Messina, resultó eficiente.

Señalamos en seguida los principales pormenores del encuentro:

U. ESPAÑOLA (5) — IBERIA (1)

Arbitro: señor René Messina.

U. Española (rojos): Hernán Fernández; Pérez y R. Pérez; Campaña (capitán);, Carvajal, y Beperet; Vilariño, Cremaschi, Lorca, Gómez y Lozano.

Iberia (azules, franja blanca): Aurenque (capitán); Astorga y Carrasco; Garrido, Alvarez y Rojas; Thunzio, Vazuela, Pistone, Tapia y Duarte.

Scorers: Lorca (2), Cremaschi (2) y Carrasco (autogol) de la Unión Española; Pistone, del Iberia.

El primer gol de los rojos se produjo a los 15 minutos del primer período. Lorca adelantó a Cremaschi, que a la carrera entró en el área, se situó frente a Aurenque y lo venció con tiro a media altura. A los 23', Lorca aprovecho bien un rechazo parcial de la defensa y paró acertadamente la pelota, en seguida se corrió a la derecha, burlando a Astorga, y desde allí remató a una esquina. ¡Gol!

A los 24 minutos del segundo período, Lorca inició un avance y entregó a Vilariño. Centró el puntero a media altura y el director de la línea, con mucha visión del arco, recogió de voleo y colocó el balón a una esquina lejos del alcance de Aurenque. A los 28' Cremaschi remató con precisión desde fuera del área, alto y esquinado, y consiguió así el cuarto tanto. Un minuto después, a los 29', Lorca intentó pasar dentro del área a Lozano, pero se interpuso Carrasco, zaguero del Iberia, quien desvió la trayectoria de la pelota y venció su propio arco. El único gol del Iberia lo obtuvo a los 32', Pistone, centro delantero argentino de escaso físico, que debutó sin convencer, al aprovechar una falla de Hernán Fernández, que no pudo retener un tiro de corner de Duarte. Terminó el match con el siguiente score: U. Española (5 — Iberia (1)

Las básquetbolistas chilenas lograron gran triunfo en el Perú

Una excelente actuación correspondió antenoche en Lima al equipo de básquetbol femenino del Club de la Universidad de Chile, quien se impuso al seleccionado del Perú por 19 - 18, en un encuentro que conformó ampliamente.

Asistieron siete mil personas, cifra que representa un record local en esta clase de espectáculos, y se tuvo que cerrar las puertas de acceso con una hora de anticipación a la iniciación del match. Centenares de aficionados debieron en consecuencia esperar en las inmediaciones del local el resultado del partido.

ASOCIACION DE LA 4.a COMUNA SIGUE CON SU CERTAMEN

EN DOS CANCHAS continuará esta tarde el campeonato de fútbol de la Asociación de la Cuarta Comuna, de acuerdo con el siguiente programa:

CANCHA SANTIAGO MORNING.— 10.30 horas: Población Carrera con Población Delicias, terceros equipos.

14.30 horas: Población Delicias con Población Carrera, segundos cuadros.

15.45 horas: Población Carrera con Población Delicias, cuadros superiores.

CANCHA IGUALDAD Y TRABAJO.— 10.30 horas: Cinco de Abril con Igualdad y Trabajo, terceros equipos.

14.30 horas: Igualdad y Trabajo con Cinco de Abril, segundos equipos.

15.45 horas: Igualdad y Trabajo con Cinco de Abril, cuadros Superiores.

FESTIVAL DEL CLUB "ROBERTO DEL RIO"

En la cancha del Club Roberto del Río, se efectuará hoy una reunión de fútbol que ha preparado la institución dueña de casa en homenaje a la República de Bolivia.

Participarán los conjuntos de división juvenil y especial del Roberto del Río y Deportivo Jorge Meléndez, y en el preliminar intervendrán los equipos formados por estudiantes bolivianos y peruanos que disputarán un trofeo.

Encuentros oficiales de fútb[ol] de "Agrupación Parque Cousi[ño]"

Los siguientes partidos por la Competencia Ofici[al de] Fútbol de la "Agrupación Parque Cousiño", se llevarán a [efec]to durante el día de hoy en las canchas del Parque:

COPA "AGRUPACION"

Cancha N.o 5.— Escuela 57 con Samatier. Direct[or de] Turno, señor Escalante. Arbitros para los tres partidos: [seño]res, Arancibia, Domínguez y Venegas.

Cancha N.o 6.— Avance con Puerto Nuevo. Director de Turno, delegado del Tucapel. Arbitros de los tres encuentros: señores, Valín, Delgado y Esparta.

Cancha N.o 4.— Lord Cochrane con Lacunza. Director de turno: delegado de Los Cruzados. Arbitros de los tres partidos, señores Mosqueira, Sobarzo y Guazzotti. Director general, señor Jenaro Muñoz.

COPA "FERNANDO G[...]"

Cancha N.o 1.— Los A[...]dos con Tucapel. Direc[tor de] Turno, delegado de la [...] N.o 57. Arbitros de los [en]cuentros, señores: Olave, [...] Gajardo.

Cancha N.o 2.— El V[...] Los Cruzados. Director [de tur]no: delegado del Lord [Cochra]ne. Arbitros de los tres [...] señores Alcaíno, Araya [...]rra.

Cancha N.o 3.— E[...] con Rengo-Suárez. Dire[ctor de] turno, delegado del [Puerto] Nuevo. Arbitros de los [par]tidos, señores Toro y [...] Director general, señor [...] Gutiérrez.

CIA. COMERCIAL INTER AMERICANA S. A.

Se pone en conocimiento de los señores accionistas que se encuentran a su disposición en las oficinas del Banco Español-Chile en Santiago y Provincias los títulos definitivos correspondientes a las acciones suscritas.

Estos títulos podrán ser retirados previa presentación del respectivo Recibo Provisorio y firma por el interesado del traspaso correspondiente.

EL DIRECTOR-GERENTE

Santiago, 1.o de agosto de 1947.

CASA BERCOVICH
SAN ANTONIO 37
PIELES
VESTIDOS, TRAJES SASTRE, PIEL DE OSO, PIEL DE CAMELLO ELEGANTE SURTIDO EN TODA CLASE PIELES FINAS, PATAS DE ASTRAKAN NUTRIA EN TODOS LOS COLORES MOUTON DORE, CASTOR. CUELLOS, ZORROS, BOLEROS ETC. ETC. CURTE TIÑE Y TRANSFORMACIONES EN GENERAL
Precios Bajos
GRANDES FACILIDADES DE PAGO
10,15 y 20 MESES PLAZO, SIN RECARGO

Antiguo pleito del fútbol: Colo Colo Magallanes

DE LA EPOCA GRANDE DEL FUTBOL.— Esta es una escena del partido jugado en 1938, en el Estadio de Carabineros entre Magallanes y Colo Colo. Se vé al arquero albiceleste, Leopoldo Aguilera, que toma la pelota en el suelo, custodiado por Jorge Córdova, su zaquero, y amagado por Segundo Flores y Carlos Arancibia, delanteros albos. Ese año Magallanes salió campeón y se recuerda aún el match que definió el título, porque el guardavallas Aguilera, en el encuentro con Badminton, atuvo un lanzamiento penal ejecutado por Juan Muñoz, puntero derecho, a los 44 minutos del segundo tiempo... Fué este el último de los campeonatos conquistados por la "academia".

RIVALES DE TRADICION SON LOS QUE JUEGAN HOY EN EL ESTADIO NACIONAL

VIEJOS CRACKS DE ALBICELESTES Y ALBOS ACTUAN EN EL PRELIMINAR

Cada vez que juegan Colo Colo y Magallanes, el público que gusta del fútbol sabe que está en presencia del clásico más importante que se disputa en el país. Por una parte, los dos clubes cuentan con un fuerte conglomerado de adeptos que saben acompañar a las divisas alba y albiceleste cualquiera que sea la suerte que corran, y, tomado el cotejo desde otro punto de vista, existe entre ambas instituciones una rivalidad deportiva que ya es tradicional. Desde que se implantó el profesionalismo oficial en nuestro medio, Magallanes y Colo Colo han ganado igual número de campeonatos y han pasado también por momentos difíciles en su trayectoria tras el ansiado título; pero cada vez que se encuentran en una cancha parece que olvidaran lo que entre ellos ha ocurrido y se esfuerza cada cual como si recién empezara esta puja interminable por saber quién es el mejor.

Esta tarde, en el Estadio Nacional, Colo Colo y Magallanes libran su primer match oficial del año. Hay diferencias en la suerte que han corrido en lo que va del campeonato, pues mientras los albos se mantienen en el primer puesto y sin saber aún lo que es una derrota, los albicelestes han sufrido varios contrastes y su ubicación actual en la tabla es, por tal razón, bastante baja. De ahí que, posiblemente, sea Colo Colo el que disponga por hoy de una chance más cierta para alcanzar el triunfo; pero los que acuden a las canchas con frecuencia estiman que en fútbol nunca hay nada seguro ni que se pueda anticipar. Por eso es que el match es esperado en un clima de entusiasmo y de nervios que justificamos plenamente. Lo que sí se debe adelantar es que si Magallanes se repone y ofrece la lucha que se espera, el partido será de aquellos que cuesta olvidar, y entonces el ganador puede ser cualquiera.

Como para enriquecer el marco de expectación que ya en forma tradicional adorna al clásico máximo del fútbol, los organizadores del festival de esta tarde han dispuesto que el encuentro de semifondo sea protagonizado por los viejos cracks de Magallanes y Colo Colo, es decir, aquellos que con su virtuosismo y aptitudes extraordinarias dieron el nombre a la famosa "academia" de los albicelestes, y prestigio no igualado a un cuadro albo que paseó invicto su poderío. Los años han pasado para estos hombres que entusiasmaron a los fanáticos de su época; pero en el fútbol la clase no se olvida, y así la concurrencia que asista hoy a nuestro primer campo de deportes podrá disfrutar, seguramente, de una lucida exhibición. Se anuncia la siguiente composición de estos elencos:

MAGALLANES: Eugenio Soto (Polo Aguilera); Armando Riveros y Jorge Córdova; Julio Córdova, Damaceno Morales y Luis Ponce (capitán); Luis Farfán, Carlos Vidal, Guillermo Ogaz, José Avendaño y Raúl Muñoz. Suplentes: Osorio, Arturo Carmona e Inostroza.

COLO COLO: Juan Ibacache; Lizardo Piña y Eduardo Camus; Manuel Arancibia, Guillermo Saavedra (capitán) y Oscar González; Roberto Luco, Carlos Schneberger, Enrique Jaramillo, Guillermo Arellano y Tomás Rojas.

En el match oficial por el campeonato profesional albos y albicelestes formarán así:

COLO COLO

Sabaj
Urroz Pino
Machuca Hormazábal Muñoz
Clavero Domínguez Peñaloza
Aranda López

—oOo—

Zúñiga L. López
Salamanca Salinas Lorca
Albadiz Aguilar J. López
Cuevas Barrera
Soto
MAGALLANES

El programa de esta tarde en el Estadio Nacional es éste:

14.15 horas: Viejos cracks de Magallanes y Colo Colo. Arbitro, señor Roberto Aguirre.

15.30 horas: match oficial del campeonato, Colo Colo con Magallanes. Arbitro, señor Vicente Leiva. Director de turno, señor Fructuoso Esteban. Médico de turno, doctor R. Domghi.

Valor de las localidades: Tribunas numeradas, 51 pesos; tribunas generales sin numerar, 31 pesos; galerías, 10 pesos; niños menores de doce años, media entrada; socios, tribunas 3 pesos, y galerías, 2, siempre que estén al día en el pago de sus cuotas, julio inclusive.

MACHUCA

SALINAS

AGUILAR

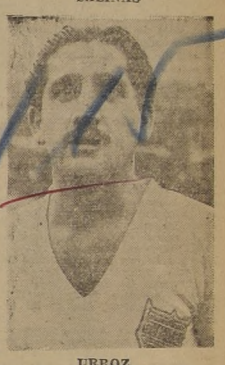

URROZ

Partidos amistosos de fútbol: Huracán Juventud con Minerva

En canchas locales y de pueblos vecinos, se jugarán hoy los siguientes encuentros amistosos de fútbol:

CALIFORNIA-REAL OLIMPICO.— Se presentarán con tres equipos, a las 14 horas, en el Estadio de Providencia.

LOS LAURELES - UNIVERSITARIO DE PLAYA ANCHA. — Con sus teams infantiles, a las 14.30 horas, en la cancha de Av. Vicuña Mackenna N.o 3160. Equipos que intervendrán en el match fondo: Los Laureles: Carvajal; Pavéz y Abarzúa; Ruiz, Planoles y Opazo; Venegas, Castro, Corrales, Olmedo y G. Corrales; Playa Ancha: Bazagoitía; Orellana y Aravena; Gacitúa, González y Godoy; Peralta, Calderón, Parra, Escudero y Cavieres.

OTIS-RAIMUNDO LOEZAR. — Actuarán con dos equipos, a las 9 horas, en la cancha de calle Mapocho 5273.

RIVER PLATE-ELEUTERIO RAMIREZ.— Actuarán con tres equipos, a las 13.30 horas, en el Estadio Providencia.

BANDERA ATLETICO-CLUB BARRANCAS.— En esa localidad, con tres teams.

REAL COLUMBUS - POBLACION ROSENBLITT.— A las 14 horas, con tres conjuntos, en la cancha del Olímpico, La Cisterna, paradero 18.

LACUNZA-LORD COCHRANE.— En la cancha N.o 4 del Parque Cousiño, con tres teams, a las 10 y 14 horas. Primer team del Lacunza: Lolic; Calquín y Vásquez; M. Gutiérrez, Cortés y Mena; Valdés, Alvarez, Miranda, Tapia y Garrido.

LOS BOHEMIOS-DEFENSOR. — A las 14 horas, con tres elencos.

BOCA JUNIORS - IRIARTE Hnos.— Se presentarán hoy a las 14 horas, en la cancha del Iriarte, con tres equipos.

VELEZ SARSFIELD-LA VALDIVIA.— A las 14 horas, con tres equipos, en la cancha de calle Simón Bolívar esquina Montenegro. Equipo superior del Velez Sarfield: Díaz; Valenzuela y Vargas; Rebolledo, Núñez y Vergara; Martínez, J. Núñez, R. Rebolledo y Padilla.

UNION BUENOS AIRES - FUNDICION SIMMA.— Se medirán con sus primeros teams, a las 11.30 horas, en la cancha N.o 1 del Santiago. Conjunto del Unión Buenos Aires: Osorio; Castro y Alanoca; Jiménez, Silva y Espinoza; Bugueño, Clerico, Silva, Rueda y Díaz.

CUMBRE - TRICOLOR LA PALMILLA.— Cancha de éste último, a las 13.30 horas, con tres elencos.

VALENTIN LETELIER-MUZIO Hnos.— A las 14 horas, con sus equipos superiores, en la cancha de la Radio de la Armada. Primer team del Valentín Letelier: Calderón; M. Martínez y Faúndez; Ramírez, Cárcamo y O. Faúndez; Henríquez, Mardones, Paniagua, J. Fuentes y L. Bravo.

CRUZ DE LORENA-ORONSA. — En San Bernardo, con tres conjuntos, a las 14.30 horas.

VIVACETA - LAUTARO RIQUELME.— Cancha de aquel, a las 14 horas, con tres conjuntos.

JUVENTUD RONDIZZONI - SALVADOR TEXTIL.— Con tres elencos, a las 14 horas, en la cancha ex Carabineros.

UNION BELGICA - SANTA ELVIRA.— En Barrancas, con tres conjuntos.

HURACAN JUVENTUD-MINERVA.— Cancha de este último, a las 14 horas, con tres equipos.

CASA DO BRASIL - NORTE AMERICA. — Cancha de este último, con dos conjuntos, a las 9.30 horas.

MIRASOL-SANTA ELIANA.— En la localidad de Lo Gallo, a las 13 horas, con tres equipos. Primer conjunto del Mirasol: Arias; Páez y Sandoval; Briones, Sandoval y Tapia; González, Calderón, Flores, Carrasco y Arredondo.

INTER LAUDER-CLUB URUGUAY.— Cancha de aquel, a las 14 horas, con tres elencos. El primer team del Inter-Lauder formará así: Matta; Zúñiga y Fuentes; Soto, Jofré y Silva; Núñez, Valdovinos, Tapia, Vega y Sánchez.

LUMINOR - SAN JOSE.— Con tres conjuntos, a las 13 horas, en Paine. El primer team del Luminor alineará así: Rojas; Plaza y Nacuñir; Garrido, Castro y Castro; Gómez, Zamora, Arce, Meza y Zamora.

OLIMPICO ARTURO PRAT - SAN JORGE.— En Calera de Tango, con tres conjuntos.

SANTA TERESITA - EL COMETA.— En cancha de Av. Inglaterra 263, a las 10 horas, con tres teams.

NACIONAL OLIMPICO-SAN LUIS.— En Buin, con tres conjuntos, a las 13.30 horas. Primer equipo del Nacional Olímpico: Cabrera; Vidal y Quintana; Villalón, Cabrera y Ramírez; Reyes, Carrasco, Parra, Tapia y Espinoza.

Jugaron de igual a igual y empataron tres goles Santiago con Green Cross

E UN PARTIDO JY INTERESANTE

tiago y Green Cross, hicieron es méritos y terminaron en mpate a 3 goles su encuen- ficial por la 11.a fecha, ju- ayer en la cancha de la rsidad Católica, ante un pú- de más o menos 3.000 per-

stió el partido por las nume- situaciones que hubo en las de castigo y por la rapidez tuvieron las acciones. Si a agrega el fracaso experi- do por ambas líneas medias, gará a la conclusión de que atch fué, prácticamente, un dero "duelo" entre los ata- y las defensas. Con ello, está, el lance tuvo que ca- mayor animación, y los ar- s y zaqueros debieron so- una tarea agobiadora.

en Cross impresionó favora- nte en los primeros minutos. as al hábil desplazamiento delantera logró en repeti- portunidades situarse en las ías de la valla de Marín, el Santiago comenzó poco a a ordenar su acción, de tal que pronto pasó a ser en de atacado, atacante. Domi- los "recoletanos" y se pro- l tanto del Green Cross, con- que más que el esfuerzo s ágiles representó el apro- miento de una oportunidad ble. Desde ese goal, conse- por Ruiz, hasta los 43 mi- en que obtuvo el empate termedio de Farías, dominó amente el Santiago, pero no lograr rápidamente el pri- nto. Y para explicarlo ha- ue decir que Farías y Vera n muy retrasados, en par- ra cubrir los vacíos de la media. De tal manera, la de los defensores albiver- vió facilitada. Se fueron al so con un justo empate a nto, score parcial, que, al que el tanteador final, re- ta el fiel reflejo de los mé- defectos que tuvieron ca- o de los conjuntos.

iego mantuvo su rapidez en undo tiempo. A los siete mi- Castro obtuvo el segundo ero Alderete consiguió lue- empate, para en seguida ad, convertirse un tanto que nsideró como decisivo. Sin o, una vez más debe apli- aquello que, aunque para- resulta cierto: "Nada está do hasta que no llega su Green Cross igualó faltan- minutos, por un tiro libre fate. El rendimiento de los injuntos no bajó en este pe- pero sí sirvió para destas- errores de los medioza- Converti, a menudo el me- mento de su elenco, y Car- decepcionaron. Nocetti no y Wood jugó un pésimo De todo esto se deduce tarea recayó en dos pla- que cumplieron a satisfac- que fueron Hormazábal, Green Cross, y Fernández, Santiago. Ahora bien, si se esta labor de las líneas con las delanteras, nece- nte debe llegarse a la ión de que estas últimas eraron fácilmente. Y ya se a importancia que en un te combinación y entendi- como es el fútbol, tiene la n de los halves.

Cross mostró en la línea a una modalidad que en Aires se practica mucho: on el centro forward retra- con uno de los insiders adelantado. Con eso se ecir a Pakosdy del área, se logró, por cuanto el za- úngaro vió mejorada su al no tener un adversario al frente. Precisamente, en los momentos en que Araya se situó cerca del arco fué cuando se apreció un mejor rendimiento de sus compañeros, ya que Ruiz, con quien se entiende bien y es rápido, burlando así a una defensa muy lenta. En el Santiago, aparte del retraso obligado de los insiders, en el segundo período, con muy buen criterio, se prefirió llevar el juego por las puntas, lo que dió resultado, ya que Castro y Cáceres se caracterizan por su velocidad.

Señalamos en seguida los principales pormenores del partido:

SANTIAGO (3)—GREEN CROSS (3)

Arbitro: Señor Sergio Bustamante.

Santiago (blancos, "V" dorada): Marín, Pakosdy y Bustos; Fernández, Nocetti (capitán) y Wood; Castro, Farías, Quintana, Vera y Cáceres.

Green Cross (albiverdes): Biglieri; Salfate (capitán), y Camus; Hormazábal, Converti y Carmona; Henríquez, Ruiz, Araya, Alderete y González.

Scorers: Farías, Castro y Quintana, del Santiago; Ruiz, Alderete y Salfate, del Green Cross.

A los 15 minutos, tiró Vera con fuerza y Biglieri salvó cuando se aclamaba el tanto. Un minuto después, a los 16' Araya llevó un avance hasta la línea de gol. Desde allí remató con fuerza, dando el balón en el cuerpo de Fernández y cayendo en seguida en poder de **Ruiz**, que desde el medio del área shoteó por bajo, venciendo a Marín. ¡Gol! A los 43 minutos, obtuvieron los "recoletanos" el empate. Vera dió a Cáceres y el puntero centró por bajo. **Farías**, a al carrera, remató por alto y esquinado, venciendo a Biglieri. ¡Gol!

Castro, a los 7 minutos de la etapa complementaria, consiguió el segundo tanto. Entró en el área aprovechando un pase de Farías, y paralizó a la defensa; se ubicó a escasos metros del arquero, a quien derrotó con tiro fuerte. ¡Gol! Acertadamente, Araya, que reapareció con bastante éxito, entregó adelantado a **Alderete**, que a la carrera y desde muy cerca venció a Marín. ¡Gol! Centró Cáceres, a los 28 minutos, y Biglieri ante la proximidad de los ágiles del Santiago, rechazó con los puños, cayendo el balón en poder de Wood, que tiró por alto y débilmente, dando en el palo. El guardametas, retrocediendo, alcanzó a rechazar y completó luego esa acción Salfate, sin poder impedir que **Quintana** cabecearа para señalar el ¡Gol! El ansiado empate para los hinchas del Green Cross se produjo a los 43 minutos. Fernández, a escasos centímetros del área hizo un foul a Araya. Alderete movió la pelota un poco en dirección a **Salfate**, y éste, con tiro bajo, derrotó a Marín, que obstaculizado por la barrera nada pudo hacer por detener el remate. ¡Gol!

GUSTO A TODOS EL PARTIDO.— Justo el empate a 3 goles de Santiago y Green Cross, y agradable el partido que protagonizaron. En el grabado se vé a Quintana, delantero recoletano, que está a punto de obtener una conquista, pues Biglieri se ha lanzado en procura de la pelota, aunque sin resultado. Sin embargo, no fué gol y el balón pasó junto a un poste.

CITACIONES

ATLETICO ALBORADA.— A los integrantes de sus elencos de fútbol, hoy a las 13.30 horas, en el Estadio Lo Sáez.

DEPORTIVO OVEROL.— A sus jugadores, hoy a las 14 horas, en el Estadio Municipal.

En rugby, ayer se impuso Badminton al Country Club

POR 15 CONTRA 13

EN LA CANCHA del Prince of Wales, de Tobalaba, se llevó a efecto en la tarde de ayer un partido amistoso de rugby entre los primeros elencos del Country Club de esta capital y el Badminton, de Viña del Mar. El triunfo correspondió al equipo visitante que totalizó 15 puntos contra 13 de los dueños de casa.

No obstante ser este encuentro un amistoso, resultó lucido, ya que el match mismo agradó a la concurrencia por la calidad técnica que exhibieron ambos bandos. Hubo velocidad en todo momento de la brega, sobresaliendo las líneas de tres cuartos de ambos equipos, que estuvieron en una tarde feliz. Los "tries" por el equipo ganador fueron señalados por Kinnear, jugador este que también consiguió marcar un drop. Por los dueños de casa, los puntos fueron marcados por Astaburuaga y John Hurley, siendo dos convertidos por Campbell.

El partido fué dirigido por el árbitro señor John Hardy.

FUTBOL OFICIAL EN LA CUARTA COMUNA

En dos canchas continuará desarrollándose el campeonato de fútbol de la Cuarta Comuna, cuyo programa consulta para hoy, los siguientes encuentros:

Cancha Santiago N.o 2. — A las 10.30 horas, Población Carrera con Población Delicias, con tres equipos.

Cancha Igualdad y Trabajo.— A las 10.30 horas, Cinco de Abril con Igualdad y Trabajo, con tres elencos.

FRAZADAS

APROVECHE DE COMPRARLAS DIRECTAMENTE EN LA

FABRICA PALENCIA

A MITAD DE SU VALOR

MONEDA Nº 873

CLASICO UNIVERSITARIO

U. DE CHILE -- U. CATOLICA

15 DE AGOSTO DE 1947

VENTA DE ENTRADAS

Se pone en conocimiento de los socios, que las entradas a Tribuna Numerada, estarán a la venta, desde el 4 de agosto, en las Secretarías de los Clubes:

UNIVERSIDAD DE CHILE, Av. Santa María esq. de Independencia (Piscina Escolar).

UNIVERSIDAD CATOLICA, Av Bernardo O'Higgins N.o 340.

Los socios que deseen adquirir entradas, deberán presentar su carnet, con la cuota de agosto, cancelada.

PRECIOS:

Tribuna numerada .. .. .. $ 120.—
Tribuna de socios .... 5.—

NOTA. — Estas entradas no se venderán en el Estadio Nacional, ni en ningún otro local.

Se batieron ayer dos records de Chile de natación

CARLOS LOPEZ EN LOS 400 METROS ESTILO ESPALDA Y EL CONJUNTO DE POSTAS DE 4 POR 100 DE LA U. C.

UN TORNEO BIEN ORGANIZADO

Dos records de Chile cayeron anoche en el torneo de natación organizado por la Universidad Católica, en las Piscina Escolar, bajo los auspicios de la Asociación de Santiago, y que contó con una buena concurrencia.

Carlos López, elemento sobre cuyas cualidades ya nos hemos referido, no hizo ayer más que confirmar el excelente estado de entrenamiento que ostenta, al batir el record de los 400 metros espalda, que detentaba Abelardo Cubillos con 6 minutos 2 segundos 6 décimos, tiempo que señaló en Mar del Plata, el 9 de febrero de 1945. El representante de la U.C. puso 5 minutos 48 seg. 5 décimos, es decir, rebajó en 12 segundos el record anterior. La performance de López cobra mayor realce si se toma en cuenta que corrió solo, y en comparación con la marca sudamericana, del argentino Mario Chávez, con 5'32", está aun lejos de asegurar un puesto secundario en un torneo continental. Sin embargo, debe tomarse la actuación de López, como un aliciente estimable para al natación chilena y por la juventud y condiciones que ha exhibido este elemento, lógico es que se piense en que puede mejorar el tiempo. Los sabios consejos del "coach" norteamericano, Rose Brown, han surtido ya sus efectos en su estilo y ya se aprecian muchos menos defectos. Sobre todo, llama la atención el más y mejor rendimiento que logra en cada brazada.

El conjunto de postas de 4 por 100 metros, de la Universidad Católica batió igualmente el record de Chile de esta prueba, al señalar 4 minutos 23 segundos 1 décimo, bajando así en 9 décimos de segundos el tiempo anterior del Club Regatas de Valparaíso, con 4'24" desde el 16 de marzo de 1941. Warthon, Guzmán, Paulsen y Hurtado fueron los integrantes del cuarteto que merced al parejo rendimiento de todos y cada uno de sus elementos, obtuvo un triunfo y una marca, largamente anhelada.

En las demás pruebas no se registró nada de importancia. Resultaron los mismos vencedores de siempre, aunque en general, el torneo resultó el mejor organizado de este último tiempo.

Señalamos en seguida los resultados generales:

50 metros pecho, caballeros menores de 13 años.— Juan Achurra (UC), 54 5|10; Sergio Carmona (UC), 57 8|10; Manuel Achurra (UC), 1.7.

50 metros pecho, damas menores de 13 años.— Eliana Busch (NF), 49 3|10; Elena Langová (SF), 54 6|10; Anita Noé (SF), 1.1.

400 metros espalda, caballeros, todo competidor.— Carlos López (UC), 5.48 5|10 (Record de Chile).

100 metros crawl, caballeros menores de 15 años.— René Subelman (PWCC), 1.21 4|10; René González (UC), 1.31 1|10; Sergio Cristi (UC), 1.36.

50 metros crawl, damas menores de 15 años.— M. Cristina Karlezi (SF), 42 5|10.

100 metros pecho, damas, todo competidor.— Gabriela Langerfeldt (NF), 1.37 4|10; Hellen Nissen (NF), 1.38 4|10; Nelly Rojas (SF), 1.45 6|10; Erika Bartell (NF), 1.53 4|10; Gerda Richter (SF), 1.53 4|10; Consuelo Silva (PWCC), sin tiempo.

100 metros espalda, caballeros menores de 17 años.— Juan Pino (UC), 1.30; Patricio González (PWCC), 1.30 1|10.

100 metros crawl, caballeros, todo competidor.— Washington Guzmán (UC), 1.5 9|10; Axel Paulsen (UC), 1.6 7|10; Augusto Hurtado (UC), 1.7 2|10; Iván Urzúa (CM), 1.17 3|10; Mario Azócar (CM), 1.19

100 metros espalda, damas menores de 17 años.— Mireya Pedemonte (NF), 1.33 8|10.

100 metros pecho, caballeros, todo competidor.— Clemens Steinert (UC), 1.19 7|10; Heinz Steinert (UC) 1.32 3|10; Carlos Bachler (CM) 1.37 2|10; Gonzalo Galdames (CM), 2.2.

100 metros crawl, damas 2.a categoría.— Olga Neuenschwender (NF), 1.33; Helga Haupt (SF) 1.33 6|10; Rosemarie Walles (PWCC), 1.37.

Posta 3 por 50, 3 estilos, damas menores de 17 años.— Equipo A (NF), 2.23 1|10.

Posta 3 por 100, 3 estilos, caballeros menores.— Equipo A (UC), 4.21 4|10.

Saltos ornamentales, damas. — Helga Mund (NF), 16,26; Margarita Koking (NF), 15,67.

Saltos ornamentales, caballeros. —Poleandro Moscoso (UC), 31,20; Alfredo Huber (UC), 28,89.

100 metros crawl, caballeros, 2.a categoría, con handicap. — Julio Aracena (UC), 1.13 2|10; Carlos Paulsen (UC), 1.12; Rolf Neeb (UC), 1.19 2|10; Jorge Alvarado (CM), 1.24 3|10.

100 metros espalda, caballeros, todo competidor.— Abelardo Cubillos (CRV), 1.19 7|10; Carlos López (UC), 1.20; Manuel González (SF), 1.28 5|10; Carlos Valenzuela (UC), 1.28 6|10; Heinz Muschen (CM), 1.35.

4 por 100, crawl, caballeros, todo competidor.— Equipo A (UC), 4.23 1|10 (Record de Chile), y Equipo B (UC), 5.34.

Posta 3 x 100, 3 estilos, damas, todo competidor.— Equipo A (NF), 5.4 3|10; Equipo A (PWCC), 5.10, y Equipo B (NF), 5.15.

EL PUNTAJE

Caballeros: 1.o (UC), con 183 puntos; 2.o (PWCC), 16 puntos; 3.o (CM), 12 puntos, y 4.o (SF), 6 puntos.

Damas: 1.o (NF), con 120 puntos; 2.o (SF), 30 puntos, y 3.o (PWCC), 18 puntos.

U. Santa María ganó a Aviación por 37-26

El equipo de la Universidad Santa María se impuso ayer al de la Escuela de Aviación por 37-26, en el match que jugaron en la canha del Famae por el torneo especial de básquetbol, ante una numerosa concurrencia.

Resultó merecida la ventaja lograda por el conjunto porteño que impuso las características de su juego en los momentos en que, precisamente, debió hacerlo. Sus players, muy efectivos, encontraron, sin embargo, resistencia en el team de Aviación. El primer período finalizó en un empate a 12 puntos y se creyó que en la etapa complementaria el juego cobraría mayor intensidad. Más, no fué así, porque la Universidad Santa María presionó en forma insistente y mantuvo una superioridad en el tanteador que le permitió una acción cómoda en los instantes finales.

Barrera, Zamora y San Martín se constituyeron en los mejores jugadores del ganador. Herrera, Sánchez y Valenzuela fueron los más destacados de la Escuela de Aviación.

Señalamos en seguida los equipos y los puntos:

U. Santa María: Barrera (17); Barrientos (2); Zamora (4); Martín (8); Grael (3) y Ferretti (3). **Total:** 37 puntos.

Aviación: Vidal (2); (Campaña (1); Valenzuela (2); Sánchez (5); Herrera (11); Schenettler (2); Medina (2) y Rubilar (1).

Total 26 puntos

Scorers parciales: Primer cuarto: Aviación (8) — Santa María (7); Primer tiempo: Aviación (12) — Santa María (12); Tercer Cuarto: Universidad Santa María (23) — Aviación (17); Scorer final: Santa María (37) — Aviación (26).

GANO SEDERAP

En el preliminar se midieron los conjuntos masculinos de los clubes Sederap y Manuel Maldonado, imponiéndose el primero por la cuenta de 37-25.

Fútbol amateur de hoy en Providencia, Santiago, Conchalí, Cisterna y Q. Normal

LOS PROGRAMAS de los encuentros oficiales de fútbol que se desarrollarán hoy, fijados por las dirigentes de Santiago, Quinta Normal, Providencia, Conchalí, La Cisterna y Liga Manuel Atria de Providencia, son los siguientes:

SANTIAGO

DIVISION DE HONOR. — Cancha Eugenio Matte; a las 14, 15 y 16 horas; terceros, segundos y primeros del Liverpool-Wanderers y Manuel Acevedo; árbitro, señor I. Gerli. Turno, Germinal; y en Ferroviario N.o 2, a las mismas horas y equipos del Santos Aybar con Río de Janeiro; árbitro, señor E. Collado. Turno, Lautaro Atléntico.

COPA UNION.— Cancha Fábrica de Paños; a las 14, 15 y 16 horas, terceros, segundos y primeros equipos del Apolo con Everton; árbitro, señor Zacarías Carreño. Turno, Albión; y en cancha San Ramón, a las mismas horas y equipos del Vista Hermosa con Independencia; árbitro, señor H. Cornejo. Turno, La Cruz.

COPA REPUBLICA. — Cancha Maccabí; a las 14, 15 y 16 horas, terceros, segundos y primeros equipos del Estrella con Borgoño; árbitro, señor Hbto. Barahona. Turno, Propa; en Cancha Fábrica de Gas, a las mismas horas y equipos del 1.o de Mayo con Cía. de Gas; árbitro, señor J. Hernández. Turno, Carlos Walker; y en cancha Arco Iris, a las mismas horas y equipos del Ipiranga con Nacional de Ñuñoa; árbitro, señor J. Cancha. Turno, Arco Iris.

LIGA MANUEL ATRIA

Cancha Regimiento Tren. A las 13 horas, Unión Brasil con Los Carrera, con tres equipos.

QUINTA NORMAL

CANCHA ZAMBRANO N.o 1. — Klockmann con Blue Star; terceros equipos, a las 13.30 horas; segundos, a las 14.45 horas. Deportivo Roberto Encina con Deportivo Academia; primeros equipos a las 16 horas.

CANCHA ZAMBRANO N.o 2. — Deportivo Roberto Encina con Academia; segundos equipos, a las 14 horas;

Sotomayor con Deportivo Cristal; terceros equipos, a las 15.15 horas; segundos, a las 16.15 horas.

CANCHA CAUPOLICAN.— Deportivo Ecuador con Caupolicán, terceros equipos, a las 14.30 horas; segundos a las 15.45 horas.

PROVIDENCIA

CANCHA TALLERES.— A las 13.45 horas, Nacional con Deportivo Talleres, tres equipos. Primer team del Nacional: Capellaci, Garrido, Pino, Castañeda, Pino, Ulloa, Salgado, Molina, Vargas, Rivero, Vásquez, Elgueta, Fraile, Montaña y J. Garay.

CANCHA MUNICIPAL N.o 1. — A las 13.45 horas, California con Real Olímpico, con tres teams.

CANCHA MUNICIPAL N.o 2. — A las 13.45 horas Eleuterio Ramírez con River Plate, con tres equipos.

CONCHALI

CANCHA UNION CONCHALI.— A las 14.15 horas, Nueva de Monterrey con Unión Conchalí, tres conjuntos.

CANCHA EL RAYO.— A las 14.15 horas El Rayo con Atlético Chacabuco, con tres conjuntos.

ESCUELAS "DIAZ - GASCOGNE"

Ponemos en conocimiento de las interesadas, que las Escuelas Politécnicas "Díaz-Gascogne", de Santiago, han abierto la matrícula para los cursos de invierno de las siguientes materias: mecánica dental, modas (alta costura en general), corte "chic-argentino", nados artísticos en sus diversas nados artísticos en sus diversos formas y métodos, estética femenina, (belleza), manicure, sastrería, contabilidad, recuperación escolar, redacción comercial, Taquigrafía Pitman, etc.

Además, estos Establecimientos, cuentan con un internado económico para señoritas de provincias, en condiciones muy ventajosas, y sirviéndoles de apoderado para quienes carezcan de familia en la capital.

Mayores informes, pueden solicitarse en su local, Santo Domingo 670, o al teléfono 32468.

El seleccionado de fútbol de San Antonio enfrentará a Puente Alto

Esta tarde a las 16 horas en el Estadio Municipal de San Antonio se efectuará un programa futbolístico cuyo número principal es el encuentro entre los seleccionados de las asociaciones de San Antonio y Puente Alto, que será controlado por el árbitro metropolitano, señor Juan Suazo.

Para este compromiso, San Antonio se hará representar por los siguientes elementos: Soto; Concha y Reyes; Osorio, Lima y Moya; Romero, Salinas, Aliaga, Duarte y Soto.

Programa doble anuncia para hoy el básquetbol: Olea con Ferroviario y Asociación Cristiana con Barcelona

Hoy en la mañana, en la cancha del Famae, se disputarán dos encuentros correspondientes a la competencia oficial que organiza la Asociación de Básquetbol de Santiago para sus equipos de división de honor. visión de honor.

La reunión comenzará a las 10 horas con el encuentro entre los quintetos del Olea y Ferroviarios, que contarán con el concurso de los siguientes jugadores:

OLEA: Sánchez y Salas; Andrade, Monti y Valenzuela.

FERROVIARIOS: Ubilla y Pino; Herrera, Gálvez y Maldonado.

Luego en el partido básico, el Barcelona se enfrentará con la Y. M. C. A. Alinearán de esta manera:

BARCELONA: Parra y Samsó; Haysang, Cholsky y Torm.

Y. M. C. A.: Müller y Kapstein; Krüger, Cornejo y Hernández.

SERIES INFERIORES

Por su certamen de series inferiores, la Asociación ha fijado, también para hoy, los siguientes lances:

CANCHA CATOLICA. — Colombia con Green Cross, segundos, terceros cuadros, 10 y 11 horas.

CANCHA STADE.— Palestino con Stade, segundos, terceros equipos, 10 y 11 horas.

CANCHA PEDRO MONTT.— Tracción con Montt, segundos, terceros cuadros, 10 y 11 horas.

CANCHA TRACCION.— Magallanes con Comercio, segundos, terceros elencos, 10 y 11 horas.

CANCHA SAN IGNACIO.— Colo Colo con Tabú, segundos, terceros equipos, 10 y 11 horas.

CANCHA FANAX.— Audax Italiano con Viel, tres equipos, 9.30, 10.30 y 11.30 horas. Turno Halcón.

CANCHA CHACABUCO.— Montemar con Artesanos, tres equipos, 9.30, 10.30 y 11.30 horas. Turno Chacabuco.

CANCHA REINA MARIA.— A las 14.15 horas, Monterrey Juniors con Abisinia, tres teams.

CANCHA HIPODROMO CHILE.— A las 14.15 horas, 30 de Enero, Villa Moderna con Unión Independiente, con tres elencos.

LA CISTERNA

CANCHA MUNICIPAL. — A las 13.30 horas, Olímpico con Atlántico, con tres elencos .

CANCHA AVACION.— A las 14.45 horas, Puccio con Halcón, con dos teams.

CANCHA BENEFICENCIA. — Delicias con Baeza, tres equipos, 9.30, 10.30 y 11.30 hs. Turno San Ignacio.

CAMPEONATO DE FUTBOL DE BARRIOS, CONTINUA HOY EN CANCHAS DEL CLUB "SANTIAG

OCHO ENCUENTROS CONSULTA EL PROGRAM

En el Estadio del Club Santiago, se efectuarán durant día, los partidos correspondientes a una nueva fecha del Ca de Fútbol de los Barrios, torneo que cuenta con la particip 34 instituciones. El programa que se desarrollará en esta dad, consulta varios encuentros de interés, de entre los destacan los que sostendrán los Club Unión 56 con Pedro Cerda; Fresia con Unión Juárez; Fundición Sima con Unión Aires, y El Trébol con Luis Orellana.

El programa completo es el siguiente:

CANCHA N.o 1. — 11 horas, Benassoni con Almarza, equipos que ante el árbitro del Juventud Las Rejas, formarán como sigue: ALMARZA: Montero; Chamorro y Lira; Carrasco, Acosta y Albornoz; Navarro, Martínez, González, Guzmán y González. BENASSONI: Abarca; Soto y Lois; Gatica, González y S. Soto; Vallejo, J. Soto, Pérez, Cepeda y Reyes.

12 horas: Fundición Sima con Unión Buenos Aires, cuadros que ante el árbitro del Juventud Las Rejas, formarán así: FUNDICION SIMA: Campos; M. Flores y Magna; Briones, López y Cepeda; Lángara, Carrasco, G. Flores F. Flores y Cuadra. U. BUENOS AIRES: Osorio; Castro y Salamanca; Salgado, Silva y Jiménez; Burgueño, Arce, Silva, Ruada y Díaz.

14,30 horas: Pedro Aguirre Cerda con Unión 56, árbitro, del Almarza. El Pedro Aguirre Cerda formará su cuadro en la misma cancha, y el Unión 56, formará como sigue: Miranda; Fernández y Osorio; Miranda, Blanco y Contreras; González, Fernández, Araya, Osses y Morales.

15.30 horas: Saa Vial con tud Las Rejas, árbitro, d lla Roja. Team del Juve Rejas: Godoy; Torres y Riveros, Sepúlveda y Polo, Ferreti, Lobos, Cabe cobar.

16.30 horas: Atlético Santa Cruz con Viejos del Unión San Pablo, equ formarán como sigue: UN PABLO: Dreckmann; Di leta; Vial, Catalán y Mo llejos, Leiva, Araya, Roja to. A. SANTA CRUZ: Pare nández y Budán; Díaz, Nieto; Gaete, Acevedo, llos, Cortés y Jorquera.

CANCHA N.o 3.— 14 Unión Juárez con Fresia, que formarán como sig SIA: Merino; Gédrez y va, Luffi y Molina; Barr ñoz, Moreno, Godoy y guez. UNION JUAREZ Henríquez y Bárrera; Henríquez y Castro; Jub Macaya, Cortés y Sabag del Caupolicán.

15,30 horas, El Trébol Orellana, equipos que an bitro del Caupolicán, así: LUIS ORELLANA: H y Gálvez; Mariano, Ma Lizana; Peña, González Díaz y Poirier. EL TREB tos; Zeloya y Díaz; Oya rre y Campos; Anguita Norambuena, Sánchez y

16,30 horas: Estrella Juan Figueroa, árbitro, dro Aguirre Cerda, form JUAN FIGUEROA: Mar mora y Montero; Muñoz y Guerra; Díaz, P. Díaz, Merino y Vargas. ESTRE JA, de SAN MIGUEL: Quiñones y Castelblanco Ballauta y Olivares; Cór rales, González, Valencia

VARIAS NOTICIAS SOBRE DEPORTES

UN DEBUT.— El primer elenco del Deportivo Banfield, de Yungay, debuta hoy en la División de Ascenso, que controla la dirigente del fútbol amateur, enfrentando al Alianza Viguera, a las 15.30 horas, en la cancha de calle Mapocho N.o 5207. La preparación del cuadro del Banfield ha estado a cargo del entrenador señor Cirilo Costagiola.

ELECTRICIDAD
INTERNACH
SAN PABLO 1263-1267
TELEFONOS: 60402 - 80015

Maleteria
MASTER
FABRICANTES e IMPORTADORES
Por fin de temporada y total renovación de surtidos ofrece su
UNICA LIQUIDACION ANUAL
con rebajas verdaderamente efectivas
Portadocumentos, desde . $ 30.—
Cinturones, desde. .. .. 5.—
Guantes (saldo de colorés) .... 5.—
SALDOS EN MALETAS DE DIVERSOS TIPOS
NESSESAIRES.— El mejor surtido en calidad, variedad y precio
MALETAS Y BOLSOS LONA PARA AVION
DEPORTES
Medias football, para hombre .... $ 16.—
Medias algodón, para niño .... 10.—
Jerseys lana, especial para nieve; variedad de colores .... 160.—
Camisetas para football. El juego .... 350 --
Pelotas de goma, en colores: $ 20; $ 10 y 5.—
ADEMAS, PELOTAS Y ZAPATOS DE FOOTBALL—PATINES BADMINTON — CROQUETS Y TODA CLASE DE ARTICULOS PARA DEPORTES.
Gran surtido de globos
MALETERIA MASTER
PUENTE 686-690 - TELÉFONO 87242 - CASILLA 9874 STGO.

MUEBLES
NORMANDOS y MODERNOS
DE ALTA CALIDAD
CREDITOS
Fábrica y Mueblería CATEDRAL
1037 · CATEDRAL · 1037
(NO CONFUNDIR LA PRIMERA A LA PLAZA DE ARMAS)

EJERCITO DE CHILE

Dirección de los Servicios Fábrica Militar de Vestuario y Equipo

PROPUESTAS PUBLICAS

Solicítanse propuestas Públicas por las siguientes especies: 5000 JARROS DE ALUMINIO

Estas propuestas públicas se abrirán el MARTES 12 DE AGOSTO DE 1947, a las 15 horas, en la Jefatura de la Fábrica Militar de Vestuario y Equipo, Santo Domingo N.o 3317.

Bases y antecedentes, pueden solicitarse diariamente en la citada Repartición.

El jefe.

A LOS VECINOS DEL BARRIO MACUL

Señor Vecino del Barrio Macul.

Los vecinos de Macul han resuelto organizarse para procurar de las autoridades, una mayor atención para este importante sector de la comuna de Ñuñoa.

A su primera reunión del día 17 de julio en la Escuela N.o 227, asistió un buen número de vecinos con el mejor deseo de ayuda y cooperación, quedando desde este instante formada la Unión de Vecinos de Macul.

Los invitamos a concurrir a la segunda reunión, para el día 3 de agosto a las 10 horas, en el local de la Escuela N.o 227, calle Exequiel Fernández 1483, día en que se elegirá el Directorio definitivo.

La Unión de Vecinos de Macul es una Asociación que tiene por objeto y como única finalidad, trabajar incansablemente y por todos los medios legales, en favor del mejoramiento del Sector Macul, en lo que se refiere a problemas prácticos, tan prácticos como son la educación de la juventud, el bienestar y moralidad de todos, el aseo de las calles, alcantarillado, pavimentación, locomoción cómoda, arbolado, agua potable, servicio de policía, correo, higienización, mercado; sanos entretenimientos populares para apartar al pueblo de las cantinas, plazas de juegos infantiles, cierre de sitios eriazos, y, tantos otros asuntos de verdadero interés general.

Rogamos a usted cooperar con su asistencia.

EL DIRECTORIO PROVISORIO.

GRAN INAUGURACION
"Casa Maraton"
AVENIDA MATTA 324 A.
Hoy será inaugurada en el barrio Matta Sur Oriente, la Casa de Artículos Deportivos "MARATON", y se complace en ofrecer a todos los deportistas, sus artículos a precio fuera de competencia.
ESCUCHE HOY DOMINGO, A LAS 19 HORAS
RADIO LA AMERICANA, C. B. 130 y C. E. 960
LA MAS PODEROSA ORGANIZACION DEPORTIVA EN TODO EL PAIS, TRANSMITIENDO DIRECCION DE LA CASA "MARATON"
NO OLVIDEN ESTA DIRECCION
CASA MARATON AVENIDA MATTA 324

"Mamá tenía razón"

Me senti mejor en cuanto me friccioné el pecho, la garganta, y la espalda con Vapenet.
Mamá sabe que con Vapenet se alivian de manera rápida y agradable, la congestión nasal y molestias del resfrío y del catarro. Lo usa para los niños y también para los grandes con los mismos espléndidos resultados.
Las propiedades bálsamicas y penetrantes del Vapenet no demoran tener un efecto beneficioso sobre la opresión del pecho, y además con el del cuerpo producen vapores aromáticos que despejan las vías respirat ejerciendo así una doble y rápida acción.
También como inhalante, Vapenet es de gran ayuda a las per que sufren de resfríos y catarros. Bastará inhalar los vapores que despide cucharadita de Vapenet en una taza de agua hirviendo, para consegu pronto alivio.
VAPENET
MR
BALSAMO PENETRANTE
PARA FROTACIONES E INHALACIONES
Pote $20
Cajita de ensayo $8
BASE: MENTOL ALCANFOR Y ESENCIAS AROMATICAS
UN PRODUCTO DE LOS LABORATORIOS De WITT

...ODROMO CHILE.- DOMINGO 3 DE AGOSTO DE 1947

...RA CARRERA, a las 8.15 A. M.— 1.200 metros.— Premio JACOB.— Serie B.— Para potrillos de tres ..., nacidos en Chile, no ganadores.— Peso: 56 kilos.— Inscripción: $ 300.— Inscripción extraordinaria: $ 300.— ...mios: $ 30.000 al primero; $ 9.000 al segundo; $ 4.500 al tercero y $ 1.500 al cuarto.

...ial	G. Núñez	1	Cachetón	56	16	Yelmo II	Salpiglosis	Tien Tsin
...ane	L. Valencia	2	Caracú	56	5	Stark	Carú	Lurín
...ario	J. Herrera	3	Cerro Alegre	56	2	Apple Jack	Miss Popeta	J. Duque R.
...na	T. Maldonado	4	Curacao	56	1	Curacó	Frisuda	Isabel
...rrasco	L. Espinoza	5	Chamanto	56	9	Stark	Bambina	Parsifal
...ario	M. Salazar	6	Estipendio	56	19	Canaro	Pocha	J. D. Muñoz
...tiérres	M. Díaz	7	Estoy Listo	56	14	Mac Mahon	Campanía	Cantaclaro
...ñoz	J. Olivares	8	Gibraltar	56	3	Afghan II	Gioconda IV	El Rasillo
...eli	E. Farías	9	Ka	56	20	Trascendente	Vodka	Suc. Martínez
...ggi	Jl. González	10	Kako	56	21	Cap. Hook	Caterva	Kako
...danovic	B. Sandoval	11	Lector	56	13	Fotográfico	Leonina	Feliciana
...aro	P. González	12	Magadis	56	8	Malle	Capilla	Kunstmann
...stro R.	J. Aguirre	13	Mascarón	56	15	Cap. Hook	Machaca	Limited
...nez	L. Seguel	14	Mosquito	56	7	Brick	Luz Maestra	Victoria
...omayor	P. Flores	15	Penacho	56	6	Copete	Pilatuna	Equis
...ballos	C. Moreno	16	Rex	56	4	Centurión	Nona	Danilo
...ezada	M. Ocampo	17	Saladino	56	18	Corn Belt	Salroca	Llorca
...dés	F. Poblete	18	Sonatón	56	12	M. García	Sonaja	Tajamar
...Molina	G. Retamal	19	Tajamar	56	17	Bacardi	Tiranía	Melita
...randa	E. Jara	20	Tesoro	56	10	Salarrón	Oculta	Esperanza
...ches	R. Madariaga	21	Wisper	56	11	Grimsby	Winnitza	Las 7 Viejas

...DA CARRERA, a las 8.45 P. M.— 1.200 metros.— Premio JACOB.— Serie A. — Para potrillos de tres ..., nacidos en Chile, no ganadores.— Peso: 56 kilos.— Inscripción: $ 300.— Inscripción extraordinaria: $ 300.— ...mios: $ 30.000 al primero; $ 9.000 al segundo; $ 4.500 al tercero y $ 1.500 al cuarto.

...ario	L. Espinoza	1	Aristarco	56	13	Knocker	Aspasia	J. Carrasco
...omayor	P. Flores	2	Balandro	56	17	Copete	Brecha	A. Rodríguez
...varro	G. Silva	3	Caminito	56	4	Gin Cocktail	Reñaca	Picha
...nírez	N. N.	4	Casto José	56	19	Fotográfico	Paflesia	La Diana
...eres	Jn. González	5	Chamullo	56	11	Stark	Manesca	Lealtad
...ro R.	L. Seguel	6	Flin Flón	56	16	The Font	Buena Chica	Los Cruzados
...ción	M. Ocampo	7	Hartas Ganas	56	12	Tate Callaíto	Haragana	Las Letras
...gi	E. Jara	8	Kiff Entte	56	6	Oakland	Dalila	Golf
...ario	M. Araneda	9	Michoacán	56	3	Copete	Mojarrita	P. del Río
...illo	M. Salazar	10	Narciso Negro	56	2	Noctovisión	Desfachatada	A. Errazti
...ario	J. Contreras	11	Niñito	56	8	Yelmo II	Guagüita	S. Miceli
...eli	E. Farías	12	Plebeyo	56	15	Scaramouche	Cerdeña	Sirio
	R. Madariaga	13	Orense	56	21	Iturbide	Romañola	Asturiano
...os	J. Olivares	14	Perverso	56	14	Noctovisión	Kabú	J. Lutjens G.
...arrubias	J. Araya	15	Salvaje	56	10	Salarrón	Huilo Huilo	A. Lyon del R.
...ario	L. Correa	16	Silbato	56	1	Furgón	Bruselas	L. H. Labra
...zada	G. Retamal	17	Tascadero	56	5	Centurión	Síntoma	A. Aros
...doval	A. Tapia	18	Tito	56	18	Orégano	Esmeralda	Miraflores
...anovic	B. Sandoval	19	Toronjil	56	20	Orégano	Niágara	Pelele
...zález	R. Aguilar	20	Valiente	56	9	Alpehue	Vladivostock	Siempreviva
...ieres	J. Orellana	21	Veraneante	56	7	Iturbide	Verbena III	Lota

...RA CARRERA, a las 9.15 A. M.— 1.200 metros.— Premio JALOU.— Para potrillos de tres años gana...s de una carrera.— Peso: 56 kilos.— Inscripción: $ 260.— Inscripción extraordinaria: $ 260. — Premios: ...6.000 al primero; $ 7.800 al segundo; $ 3.900 al tercero y $ 1.300 al cuarto.

...o	O. Valenzuela	1	Lapacho	58	12	Petit Bleu	Luciana	Montecarlo
...mayor	P. Flores	2	Botafogo	56	6	Oakland	Cantimpla	Botafogo
...ro R.	E. Jara	3	Curileo	56	8	Darién	Despierta	Panchuleón
...ro R.	J. Cruz	4	Regio	56	2	Cap. Hook	Hija Regia	Lurín
	N. N.	5	Chovi	56	11	Orégano	Doña Pura	Michy
...n	L. Correa	6	Duetista	56	16	Don Raúl	Duette	M. Wipe
...zada	L. Valencia	7	Estanciero	56	7	Milímetro	Exquisita	El Jazmín
...ción	M. Ocampo	8	Jerez	56	3	Iturbide	Jaranera	Don Raúl
...ntes	A. Tapia	9	Monty	56	13	Millstream	Moneda	Suc. F. Prain
...ro	G. Silva	10	Nahuel	56	15	Sucre	Malcena	I. Urrutia
...ríquez	R. Madariaga	11	Pájaro Verde	56	9	Amor Pagano	La Serrana	El Ideal
...ario	G. Retamal	12	Pas Si Fort	56	10	Noctovisión	Pasifae	L. Orellana
...olledo	J. Contreras	13	Perucho	56	5	Centurión	Perusa	J. Sepúlveda
...ro	F. Poblete	14	Predilecto	56	4	Millstream	Imperia	L. Inostroza
...eres	J. Marchant	15	Racimo	56	14	Afghan II	Renta	Olguita
...uz	E. Farías	16	Sampaio	56	1	Salerno	Nocalea	Quilpué

...A CARRERA, a las 9.50 A. M.— 1.500 metros.— Premio JALAPA.— 5.a serie.— Handicap para cuatro ...s y más ganadores.— Inscripción: $ 190.— Inscripción extraordinaria: $ 190.— Premios: $ 19.000 al prime... $ 5.700 al segundo; $ 2.850 al tercero y $ 950 al cuarto.

...asco	O. Plaza	1	Kalimasín	56	10	Valeriano	Kasabi	G. Casabonne
...oz	J. Araya	2	Chilling	54	15	Chiste	Zozobra	N. v. de Quiroz
...oz	L. Espinoza	3	Bolsa Negra	48	9	Chiste	Bancarrota	N. v. de Quiroz
...elle	B. Sandoval	4	Dorila	54	14	Digno III	Picarita	L. Pino
...arde	M. Araneda	5	Glory	54	2	Espartaco	Gloration	Pingüinos
...en	Jn. González	6	Lady Font	54	16	The Font	Mayorca	O. Lorca
...oz G.	J. Olivares	7	Luján	54	20	Nid d'Or	Cebollita	M. Valdés S.
...rio	Jl. González	8	Chicago	53	11	The Font	Cinderella	P. Río
...ez	P. Flores	9	Chilpa	53	19	Frigio	Slap	Enriquito
...o	O. Valenzuela	10	Llao Llao	53	8	Poor Chap	Zulé	Figurín
...jarde	J. Villa	11	Pasadena	53	12	Iago	Perusa	El Cardo
...arie	J. Contreras	12	Tarbuch	53	18	Dalcahue	Toca	A. Breque
...a	R. Madariaga	13	Heinkel	52	7	El Perla	Estridente	Helda
...ura	G. Silva	14	Amazona	51	3	Gran Emir	Americanita	R. Emperanza
...dés	R. Parodi	15	Inglaterra	51	1	Schopenhauer	Ibiza	Omega
...ille	L. Valencia	16	El Pájaro	50	4	Arabesco	Popea	Palermo
...era	J. Bravo	17	Finteo	50	17	Codihué	Fiate	S. Brañas H.
...lveda	G. Palma	18	Cantimpla II	48	13	Barranquero	Cachaza	Comandita
...ntes	L. Correa	19	Citecito	48	5	K. Lomond	Cité	J. Sepúlveda
	E. Jara	20	My Baby	48	6	Scaramouche	La Bebé	M. Ivelic

...CARRERA, a las 10.25 A. M.— 1.500 metros.— Premio JALAPA.— 3.a serie.— Handicap para cuatro ...s y más ganadores.— Inscripción: $ 210.— Inscripción extraordinaria: $ 210.— Premios: $ 21.000 al pri...; $ 6.300 al segundo; $ 3.150 al tercero y $ 1.050 al cuarto.

...ello	R. Cruzat	1	Prolán	61	13	Isabelino	Fiadora	L. Ortiz
...rio	Jn. González	2	Bailarín	57	2	Blandonian	Brabantina	A. López
...ro	H. Caballero	3	Gold Nest	57	18	Nid d'Or	Filípica	I. Urrutia
...rio	G. Silva	4	D[illegible]irio	54	4	Duraznito	Estigma	L. Luco C.
...olanco	N. N.	5	Cariboro	56	6	Indio Bueno	Reine Margot	J. Medina
...olanco	J. Bravo	6	Bella Donna	55	14	Stark	Squeak	Talcarehue
	Jl. González	7	Aparecido	51	8	Sucre	Chil-hué	Emp. Azócar
...ste	J. Araya	8	Kreisler	55	1	Oakland	Kurura	Stella
	N. N.	9	Argelia	54	11	Trafalgar	Jeringa	M. Réndic
...es	J. Villa	10	La Pochoca	54	7	Minué	Tregua	C. Sáez
...ugo	E. Jara	11	Opereta	53	17	Orgullo	Odisea	Victoria
...na	M. Ocampo	12	Algarada II	52	16	L'Oriflamme	La Disperata	Don Calixto
	B. Sandoval	13	Carísima	51	5	Schopenhauer	Carambola II	Rina
...rie	R. Madariaga	14	Howdy	51	10	Corn Belt	Mildred	Monserrat
...rio	J. Olivares	15	Morse	51	9	Full Sail	Mosela	J. Valenzuela
...tínez	V. Maldonado	16	Altruísta	49	15	Trafalgar	Alalba	L. A. Yáñez
...ro	J. Orellana	17	Manuela	49	12	Silvio Pellico	Miquela	A. López
	L. Jara	18	Fucoque	48	3	Fouché	Coquetuela	A. Goecke T.

...CARRERA, a las 11.05 A. M.— 1.400 metros.— Premio ÑUBLE.— Clásico.— Handicap para cuatro años ...ás ganadores y que no hayan ganado carreras clásicas o especiales.— Inscripción: $ 500.— Inscripción ...aordinaria: $ 500.— Premios: $ 50.000 al primero; $ 15.000 al segundo; $ 7.500 al tercero y $ 2.500 ...uarto.

...rrubias	J. Araya	1	Trianón II	61	11	Parwiz	Tertulia	E. Matte
...oz G.	J. Olivares	2	Bulnes	58	12	Copete	Sans Gene	C. Silva
...ez	Jn. González	3	Holiday II	58	4	Meadow	Hossegor	B. Lagos
...Yáñez	Ab. Silva	4	Johnny	57	1	War Boy	Magnífica	Detonación
...es	R. Madariaga	5	Sostén	57	14	Pertinax	Falsantúa	Nylon
...o	P. Flores	6	Auchenlek	55	7	Firmament	Derrotada	O. Hidalgo H.
...le	J. Ortiz	7	Carencito	54	3	Corn Belt	Ufa	R. Montes
...Cerda	J. Contreras	8	Effendi II	54	6	British Empire	Salve	Las Termas
...res	J. F. Marchant	9	Babilonio	53	15	Negrero	Buena Cepa	E. Herman
...o R.	J. E. Cruz	10	El Cairo	52	8	Oakland	Emiliana	Viñamarino
...z	J. Bravo	11	Profano	52	9	Afghan II	Tanquemá	18 de Septbre.
...era	L. Correa	12	Fragor	51	10	Knockem	Fosette	San Crescente
...ién	G. Silva	13	Bergante	49	2	Stark	Valentina	Dora
...tes	L. Valencia	14	Falucho	48	13	The Font	Amón Ra	Carampangue
	J. Orellana	15	Yek	48	5	Luisillo	Frisuda	Barry Norton

...A CARRERA, a las 11.45 A. M.— 1,500 metros.—Premio JALAPA.— 1.a serie.— Handicap para cua...años y más ganadores.— Inscripción: $ 240.—Inscripción extraordinaria: $ 240.— Premios: $ 24,000 ...rimero; $ 7,200 al segundo; $ 3,600 al tercero y $ 1,200 al cuarto.

...ro	C. Moreno	1	Viene Bien	59	8	Maile	Serena	Ximena
...era	H. Caballero	2	New York	58	7	Ilion	Romañola	Discusión
...o R.	J. Araya	3	Clodius	57	10	Parwinz	Clotilda	Limay
...o R.	J. Olivares	4	Pradera	52	3	The Font	Buena Chica	Los Cruzados
...rcía	Juan González	5	Delhi	57	17	The Font	Diosa	O. Lorca
...ez	N. N.	6	Huinco	57	9	Rustom Pashá	Huelén	La Puerta
...nayor	L. Araya	7	Moctelek	57	18	Huasquino	Melek	A. López
...es	P. Flores	8	Maneado	56	16	Strip the Willow	Maneadora	Vizcaya
...z	A. Tapia	9	Yek	55	11	Luisillo	Frisuda	Barry Norton
...a	E. Farías	10	Aventureiro	54	5	Fotográfico	Nebucana	Yolita
...es	L. Jara	11	Chamorro	54	15	Codihué	Huasi	Gmo. Baeza
...rio	A. Salazar	12	Lucifer	54	4	El Ocho	Checa	W. Gomá
...ada	J. E. Bravo	13	Curanadú	53	6	Oakland	Cantimpla	R. de Constanti
...rio	M. Ocampo	14	Rancagüito	50	1	Brick	Mafufa	Rancagua
...novic	E. Jara	15	Hidalga II	49	14	Pantera	Hermenegilda	E. Maggi
...rio	J. E. Cruz	16	Sterling	49	12	Afghan II	Loira	Dalmacia
...rio	B. Sandoval	17	Chicoré	48	2	Chiste	Bearnesa	L. A. Orellana
	L. Valencia	18	Republicano	48	13	Garboso	Penélope	A. Cañas

PRONOSTICOS DE LA PRENSA

HIPODROMO CHILE

	1.a carrera	2.a carrera	3.a carrera	4.a carrera	5.a carrera	6.a carrera	7.a carrera	8.a carrera	9.a carrera
"LA NACION"	Tesoro Mascarón Ka	Balandro Perverso Tito	Botafogo Lapacho Racimo	Chilling Heinkel Luján	Morse Howdy Opereta	Bulnes Babilonio Trianón	Hidalga Pradera Maneado	Carabobo Agua Azul Faranguita	Desprecio Egazti Blandina
"TURF"	Tesoro E. Listo Ka	Perverso Balandro Tito	Curileo Monti Botafogo	Heinkel Tarbuch El Pájaro	Kreisler Homdy Morse	Carencito Babilonio El Cairo	Hidalga Sterling Pradera	Cariboro El Sereno Faranguita	Egazti Desprecio Blandina
"EXTRA"	Tesoro Mascarón Whisper	Perverso Tito Kiff Ente	Curileo Monti Pas Si Fort	Heinkel Llao Llao Tarbuch	Algarada Opereta Kreisler	Babilonio Trianón Auchenlek	Hidalga Rancagüito Pradera	Faranguita El Sereno Farani	Egazti Windsor Diáfana

PREFERIMOS A BULNES EN EL PREMIO CLASICO "ÑUBLE"

COMPROMISO HANDICAP SOBRE 1.400 METROS, QUE SIRVE DE BASE AL PROGRAMA MATINAL.— BABILONIO Y TRIANON PARECEN SUS MAS SERIOS ENEMIGOS, Y QUEDAN PARA ESCOLTARLO.— EN LAS CARRERAS RESTANTES SOMOS PARTIDARIOS DE TESORO, BALANDRO, BOTAFOGO, CHILLING, MORSE, HIDALGA, CARABOBO Y DESPRECIO

APRECIACIONES, PRONOSTICOS Y PROGRAMA COMPLETO

De innegables atractivos para el aficionado se presenta el programa confeccionado para la mañana de hoy por el Hipódromo Chile, al que sirve de base el clásico "Ñuble", handicap sobre 1,400 metros.

Entre las pruebas ordinarias se cuentan tres condicionales, reservadas a elementos de la nueva generación, y cinco handicaps, en todos los cuales intervendrán lotes numerosos, lo que abre las posibilidades a los buenos dividendos.

La cancha estará en buenas condiciones, apropiada para todo caballo, circunstancia que tendremos especialmente en consideración para fundamentar nuestros pronósticos.

El clásico "Ñuble"

En sexto lugar del programa saldrán a la cancha los competidores del clásico, ninguno de los cuales parece querer rehuir el encuentro.

En un escala de trece kilos, se ha tratado de equiparar las posibilidades, pretendiendo hacer entrar en handicap hasta a elementos de segunda serie, lo que recargó considerablemente los pesos de los caballos verdaderamente calificados.

Trianón ha ganado tres carreras consecutivas, la última de las cuales la obtuvo sobre Ránger, Royal Helmet y Huinco, y aunque sube considerablemente en la escala de pesos, lleva nuevamente indiscutible chance, pues, se ha venido superando, de presentación en presentación.

Bulnes derrotó a Ránger en el Club Hípico, y aunque en esta cancha no parece desempeñarse tan bien como allá, por las condiciones en que ha caído en el handicap, hay que reconocerle una de las más destacadas opciones. El nieto de Congreve es un elemento muy fogueado y buen corredor, y atraviesa por un estado insuperable.

Holiday no tiene derecho a ganar después de su penúltimo lugar logrado en la carrera ganada por Trianón. Por muchos kilos que haya bajado, un triunfo de su parte merecería una severa sanción.

Johnny, el eterno placé, escoltó a Clavero en esta cancha, y debe ser ahora uno de los preferidos de la cátedra.

Sostén fué solamente quinto en la prueba ganada por El Cairo a Ramsés, hace una semana, pero era visible la forma en que su jinete lo sujetaba para no rematar en el marcador. Los "brujos" de la cancha dicen que ahora es la oportunidad de ganar dinero con el compañero de techo y de procedimientos de Holiday...

Auchinleck lleva su mejor crédito en el segundo puesto logrado detrás de Giddap; Effendi reaparece en buenas condiciones y a un peso razonable.

Babilonio, El Cairo y Bergante han estado ganando bien, pareciéndonos que de los tres nombrados, es el primero de ellos el más calificado, atendida la circunstancia de que se trata de un potrillo que viene dando mucho aún, y cuyas ganancias han sido logradas en forma fácil.

De los restantes, difícil nos parece que salga el ganador, y si así sucediera, el triunfo de cualquiera de ellos vendría acompañado de remunerativo sport.

Volviendo al pronóstico de la prueba, creemos que la línea se inclina a favor de Bulnes si establecemos un cotejo tomando a Ránger como punto de referencia entre él y Trianón. Por tal motivo lo hacemos nuestro favorito, reconociendo que la carrera es abierta.

Para escoltarlo dejamos a Babilonio que cada día corre más y para tercero, a Trianón.

LAS PRUEBAS ORDINARIAS

Da comienzo al programa una carrera condicional sobre 1,200 metros, reservada a elementos de tres años que no hayan ganado, en donde las mejores opciones las vemos en Chamanto, Estoy Listo, Gibraltar, Ka, Mascarón, Mosquito, Saladino y Tesoro, que se encargarán de dividirse las opiniones de los entendidos de la cancha.

Por el segundo lugar obtenido por Tesoro detrás de Capitán Sutil, nos parece el más indicado a cambiar de categoría, por lo que, sin entrar en mayores comentarios, lo hacemos nuestro favorito.

Mascarón y Ka nos resultan buenas cartas para los placés, y quedan para las colocaciones secundarias, en el mismo orden expuesto.

Segunda carrera

De análogas bases a la anterior es la de segunda hora, en donde Balandro, que se ha venido superando de presentación en presentación, en la última de las cuales escoltó a Pistolet, debe ser el favorito del público y de la cátedra. Le encomendamos la defensa de nuestro pronóstico.

Perverso, que en esa misma carrera fué tercero, es el llamado a poner a prueba sus bondades y a batirlo a su menor desfallecimiento, gustándonos a nosotros para el segundo lugar.

Para tercero dejamos a Tito, un hijo de Orégano, que no parece nada de malo y que escoltó a Petete el pasado domingo, en el Club Hípico.

Tercera carrera

Condicional para potrillos de tres años ganadores de una carrera es la de tercera hora, en donde Botafogo, ganador clásico, ha quedado al mismo peso que sus adversarios, que son ganadores de carreras corrientes, debido a la condición de la prueba.

Como el hijo de Oakland corre muy bien en esta cancha y está en muy buen training, no trepidamos en hacerlo nuestro favorito.

Lapacho, un hijo de Petit Bleu que dejó muy buena impresión en su salida de perdedores, es el más calificado para escoltarlo, viendo en Racimo al tercero en discordia, que, conocedor ahora de la cancha, debe mejorar en mucho su actuación reciente, en donde llegó mal en el clásico ganado por Zafarrancho.

Cuarta carrera

Una verdadera lotería es la cuarta carrera, última serie de los compromisos sobre 1,,500 metros, en donde la escasa calidad de los anotados y lo numeroso del lote hacen de la prueba una verdadera lotería.

Chilling, en corral con Bolsa Negra, tiene tanta chance como Dorila, Luján, Chilpa, Llao Llao, Heinkel o El Pájaro, sin que el hecho de no mencionar a los restantes signifique que pretendamos descartarlos, ya que cualquiera de ellos puede ganar con excelente sport.

Por la excelente monta que le han buscado a Chilling, estimamos que lleva muchas probabilidades de triunfar, y lo hacemos nuestro favorito. Para los placés, Heinkel y Luján.

Quinta carrera

Inmediatamente antes del clásico será disputada la tercera serie de los handicaps sobre 1,500 metros, que lleva sus más calificados participantes en Bailarín, Gold Nest, Kreisler, Opereta, Howdy, Morse, Altruísta y Fucoque, entre los que hay que hacer la elección del posible ganador.

Por las condiciones de peso que ahora le correspondieron y su pareja actuación anterior, estimamos que Morse es una carta muy recomendable, y le asignamos el primer lugar.

Los placés se los dejamos a Howdy y Opereta.

Séptima carrera

Bonita carrera es la de séptima hora, pues intervendrán discretos elementos en una amplia escala de pesos, circunstancia que abre las posibilidades de éxito a varios de los inscritos.

Pradera, Huinco, Delhi, Maneado, Aventureiro, Hidalga, Chicoré y Republicano tienen decididos y entusiastas partidarios que los sostendrán firmemente en las apuestas, por lo que el buen dividendo está desde luego asegurado.

La forma concluyente en que Hidalga ha estado obteniendo sus últimas victorias, nos hacen inclinar por ella nuestras preferencias, convencidos de que no hay mejor caballo que el que está ganando.

Para escoltarla, dejamos a Pradera que mejora mucho en cancha seca, y que se presenta, por esta circunstancia, como una enemiga muy seria de la tordilla.

El tercer lugar queda para Maneado, que conserva su buen estado y cuyos fracasos últimos deben atribuirse al estado pesado de la pista.

La penúltima

Carabobo, que se clasificó tercero de Hidalga y Monterrey; Casalbuono, que se ha estado desempeñando con éxito en el Club Hípico; Monterrey, cuya campaña reciente no puede ser más recomendable; Agua Azul, que va ahora en su lote y a un peso conveniente; Faranguita, cuarta de Narbona, Pechada y Riojana; El Sereno, vencedor de Wolfi, y Faraní, que va tras una posible rehabilitación, son los nombres que más se barajan entre los entendidos, como posibles ganadores de la penúltima, y entre los cuales debe hacerse la elección final.

Preferimos a Carabobo para ganador, con Agua Azul y Faranguita para los placés.

La de clausura

Pone término al programa la cuarta serie de los compromisos handicaps que se presenta muy apropiada para el desquite, pues no menos de seis u ocho adversarios bajan con muy parecidas opciones, lo que asegura juego parejo.

Desprecio, tercero de Howdy y Morse, tiene tanta chance como Blandina, que fué tercera de El Sereno y Wolfi; Egazti, que fué cuarto en esa misma prueba, y al cual se le anuncia la monta de Araya; Calingasta, que ha estado llegando muy cerca de los primeros en todas sus más recientes actuaciones; Diáfana, ganadora en 1,200 metros; Empeñoso, Gay Boy, José Luis y Percal, que se barajan también con insistencia entre los corrillos, todos los cuales estarán fuertemente sostenidos en las cotizaciones.

Nuestro pronóstico es Desprecio, para ganador; Egazti y Blandina, para los placés.

OCTAVA CARRERA, a las 12.25 P. M.— 1,500 metros.—Premio JALAPA.— 2.a serie.— Handicap para cuatro años y más ganadores.— Inscripción: $ 220.— Inscripción extraordinaria: $ 220.— Premios: $ 22,000 al primero; $ 6,600 al segundo; $ 3,300 al tercero y $ 1,100 al cuarto.

Propietario	Julio González	1	Francachela	56	16	Tupá	Franconia	S. Encinas
R. Gómez	E. Jara	2	Calafate	55	11	Maile	Picadora	Trumao
A. Valdés	J. Araya	3	Carabobo	54	9	Schopenhauer	Carambola II	Lérida
M. Barrera	H. Caballero	4	Casalbuono	54	7	Grimsby	Remilgosa	J. Lasalvia
A. Vodanovic	J. E. Cruz	5	Genial	54	10	War Boy	Jezabel	Andalucía
J. Cavieres	J. Orellana	6	Hawker	54	13	Hunter's Moon	La Vístula	Aval
A. Luna	M. Manríquez	7	Iser	54	12	Lord Wembley	Ignota	A. Henríquez
I. Sánchez	R. Madariaga	8	Monterrey	54	1	Iago	Malva Rica	Porthos
D. Sotomayor	P. Flores	9	Agua Azul	53	3	Oakland	Austria-Hungri	Vizcaya
M. Segura	J. Bravo	10	B. Noches	53	6	Cateador	Noche Triste	Sigifredo
A. Breque	J. Contreras	11	Faranguita	53	8	Espartaco	Faranga	J. G. de Castro
J. Valenzuela	J. Olivares	12	El Sereno	52	17	Maile	Serena	El Sereno
Mario Bozo	O. Valenzuela	13	Kiska	52	4	Snowfall	Soltura	Los Rosales
Art. Muñoz	L. Valencia	14	Faraní	50	14	Foxglove	Samoa	Las Camelias
J. Suárez	V. Maldonado	15	Splendid	50	15	Darién	Marinada	Ferro
D. Pérez	G. Silva	16	P. de Azúcar	49	5	Oakland	Pécora	Sta. Bertha
C. Parra	N. N.	17	Valenciano	49	2	Valentino	Nevers	Valenciano
C. Quezada	L. Correa	18	Enseña	48	18	Iago	Estrellamar	Los Guindos

STEEPLECHASE, a las 12.55 P. M.— 3,800 metros.—Premio FAYAL.— Handicap para todo caballo.—Inscripción: $ 200.— Inscripción extraordinaria: $ 200 —Premios: $ 20,000 al primero; $ 6,000 al segundo; $ 3,000 al tercero y $ 1,000 al cuarto. (Sin apuestas)

Hugo Inda		1	Conan Doyle	85	2	Aretino	Bodas de Oro	Popeye
J. M. Escalante		2	Sinvergüenza	72	1	Quirón	Mi Chinita	E. Silva
L. A. Pastene		3	Primor	64	4	Gutemberg	Mary Duggan	Irma
J. Herane		4	Pichón	61	7	Tantehue	La Paloma	M. Fernández
C. Parra		5	Bandolero	60	3	Poor Chap	Barbaridad	R. Gauthier
P. Parisi		6	Calvario	60	5	Pontoise	Consentida	J. Peña C.
F. Suárez		7	Quinteros	60	6	Quirón	Ofensa	E. Ducaud

NOVENA CARRERA, a la 1.05 P. M.— 1,500 metros —Premio JALAPA.— 4.a serie.— Handicap para cuatro años y más ganadores.— Inscripción: $ 200.— Inscripción extraordinaria: $ 200.— Premios: $ 20.000 al primero; $ 6,000 al segundo; $ 3,000 al tercero y $ 1,000 al cuarto.

E. Cáceres	Juan González	1	Desprecio	56	11	Captain Hook	Desdémona	Levantino
A. López	C. Moreno	2	Rapaz	55	4	Omer Emeth	Rapa Nui	Merceditas
J. Salas	R. Parada	3	Blandina	54	20	Blandonian	Pantera	Kanito
P. del Río	J. Contreras	4	Croupier	54	1	Blandonian	Gran Hazaña	R. Labbé
J. Valenzuela	G. Martínez	5	Rexy	54	16	Corn Belt	Sorbona	R. Chamoret
R. Quiroz	J. Araya	6	Egazti	53	2	D'Alembert	Kaffa	N. V. v. de Qui
Propietario	E. Jara	7	Barato	52	19	Falkland	Barata	E. Maggi
Art. Muñoz	M. Díaz	8	Calingasta II	52	9	L'Oriflamme	California	El Rasillo
José Duque	J. Herrera	9	Diáfana	52	3	Orégano	Doña Pura	R. Duque
Propietario	M. Salazar	10	El Ideal	52	8	Sofi	Nitocris	H. Romero
J. Bernstein	R. Parodi	11	Empeñoso	52	17	Barranquero	Easywill	Jam
Edo. Castillo	M. Ocampo	12	Torpedo	52	18	Poor Chap	Tor Rossa	H. P. Rushforh
Amaro Pérez	E. Torres	13	Veleidosa	52	13	Orégano	Vanidosa II	San Crescente
A. Lancién	G. Retamal	14	Gay Boy	51	7	Duraznito	Socratina	Las Letras
R. Allen	F. Poblete	15	José Luis	51	10	Pepe Lucho	Puntadura	Codihué
L. A. Figueroa	O. Valenzuela	16	Percal	51	6	Mallorquino	Percalina	Popeta
A. Valdés	N. N.	17	Trago Listo	51	5	Tupá	Pastourelle	Melita
A. Castro	A. Poblete	18	Windsor	51	12	Chiste	Westfalia	L. Retamales
T. Herrera	J. Bravo	19	Idóneo	49	14	Honolulu	Yaguareté	La Favorita
Ernesto Inda	J. Orellana	20	Recelosa III	49	15	Cardenio	Reposado	Olivia

OFRECE TODAS SUS MERCADERIAS A PRECIOS REBAJADOS

Dirección General de Pavimentación

DEPARTAMENTO DE ARQUITECTURA

Solicítanse propuestas públicas para la construcción de la ESCUELA DE ARTESANOS DE CASTRO.

Las propuestas se abrirán en las Salas de Despacho de los señores Intendente de Chiloé y Director del Departamento de Arquitectura, el día 12 de agosto a las 16 horas.

Bases y antecedentes, en el Archivo Técnico del Departamento.

Santiago, 1[illegible] de julio de 1947.

El Director del Departamento.

FERROCARRILES DEL ESTADO

PROPUESTAS PUBLICAS POR MATERIALES

Se llama a propuestas públicas por los siguientes materiales, las que se abrirán en la Sección Adquisiciones del Departamento de Materiales (Estación Central), a las 10 de la mañana de los días que a continuación se indican:

El 4 de agosto de 1947 Propuesta N.o 25

CORDEL DE 1|2"; ESCALERAS rectas de 2,50 mts. largo; 15.300 piezas de ROBLE O COIGUE elaborado y en bruto; ACIDO clorhídrico; PINTURA en pasta; TIERRA amarilla para fundición; FIERRO en barras; LADRILLOS para muralla; AGUARRAS.

Bases, mayores datos y antecedentes, pueden consultarse diariamente en la Sección Adquisiciones del mismo Departamento, de 9.30 a 11.30 A. M. y de 3 a 5 P. M. excepto Sábados, que se atenderá de 10.30 a 11.30 A. M.

El Jefe del Departamento de Materiales

ENSILADORA
Mac Cormik
Deering
Perfecto estado
VENDO
TUCAPEL 3150

CAJA DE LA HABITACION

Propuestas públicas medidores eléctricos

Se solicitan propuestas públicas para la provisión de 5.000 medidores eléctricos, destinados a varias poblaciones, las que se abrirán el día jueves 21 de agosto próximo, a las 16 horas, en la oficina del Jefe del Departamento Técnico, calle Arturo Prat 48, 4.o piso.

Los interesados en presentarse a las propuestas deberán estar inscritos en el Registro correspondiente con diez días de anticipación, a lo menos, a la fecha de la apertura de las propuestas.

Bases y antecedentes pueden solicitarse diariamente de 14 a 17 horas en el Archivo Técnico de la Caja.

EL VICEPRESIDENTE

MUNICIPALIDAD DE SANTIAGO

...PAGO DE CONTRIBUCIONES DE PAVIMENTACION

Se avisa a los Contribuyentes de Pavimentación, que los recibos del Segundo Semestre del presente año, se encuentran en cobro desde el 1.o de Julio y su pago puede efectuarse todos los días, de 13 a 17 horas y los sábados, de 9 a 11 de la mañana.

...ADVIERTE QUE SE APLICARAN LAS SANCIONES QUE ESTABLECE LA LEY PARA LOS QUE NO PAGUEN ANTES DEL 15 DE AGOSTO PROXIMO.

EL TESORERO MUNICIPAL

PRONOSTICOS DE LA PRENSA

CLUB HIPICO

	1.a carrera	2.a carrera	3.a carrera	4.a carrera	5.a carrera	6.a carrera	7.a carrera	8.a carrera	9.a carrera
"LA NACION"	Ecusson Alcaloide Fariseo	Blue Bell Campechana Sensitiva	Bombay Piowawa Crisantheme	Cleto Lotario Lamento	Sanguinario Amargura Bailongo	Off Side H. Mora Ankara	Du Ha Hu Lamar	Sátrapa Zhukov Bósforo	Criollita Rufino As de Oros
"TURF"	Don Hugo Mr. Punch Alcaloide	Campechana Blue Bell Vagabunda	Crisantheme C. Ráfaga Bombay	Lotario Cleto Hipo	Traviesa Descartes Cambalache	H. Mora Sta. Lucía Furlana	Despilfarro Flicka Quietita	Rompecabeza Zhukov Bósforo	O. Purito As de Oros Frenada
"EXTRA"	Mr. Punch Ecusson Don Hugo	Fichada Campechana Cerámica	Piowawa Crisantheme C. Ráfaga	Cleto Narbona Lamento	Sanguinario Cambalache Amargura	H. Mora Furlana Off Side	Despilfarro Tortuga Quietita	Sátrapa Good Boy Mollera	As de Oros Rufino Frenada
"LA HORA"	Ecusson Fariseo Alcaloide	Vagabunda Campechana Blue Bell	Bombay Piowawa Etsai	Cleto Bureo Lotario	Amargur. Cambalache Sanguinario	Furlana H. Mora Off Side	Pinkerton Du Proa	Bósforo Hijo Mío Rompecabeza	Oro Purito Marhué Rufino

EL PREMIO "ARTURO LYON PEÑA", PARA POTRANCAS DE TRES AÑOS SERVIRA DE BASE A LA REUNION DE HOY EN EL CLUB HIPICO

Con un programa verdaderamente atrayente se verificará la reunión hípica de hoy en el Club. Las nueve pruebas que lo componen, destacan grupos de gran calidad, que por la acertada distribución de los kilos, deja a los competidores en condiciones tales, que se justifica su aspiración a la victoria y hace por tanto difícil la elección del ganador en cada una de ellas. Esto dará motivo en varios casos, para que estemos en presencia de llegadas de gran emoción.

El premio "Arturo Lyon Peña"

Sirve de base a dicha reunión el premio clásico "Arturo Lyon Peña", competencia sobre una milla para hembras de tres años nacionales y extranjeras, con una remuneración de 80,000 pesos a la primera y una copa ofrecida por la familia Lyon Edwards al propietario que gane dos veces esta carrera.

La prueba es de bastante interés, ya que se han de volver a encontrar un grupo de elementos de la nueva generación que aspiran a perfilarse para futuros encuentros clásicos y dada las ventajas que ofrecen las que más han sobresalido en pasadas competencias, la carrera está abierta a las expectativas de la mayoría de las participantes, por lo que estimamos que con ello dará origen a una llegada de reñidísimos contornos.

Hierba Mora, que carga 57 kilos, el peso superior, ofrece a sus demás acompañantes positivas ventajas, pues en estos elementos que recién se están revelando, los kilos influyen enormemente, y en la mayoría de los casos sufren sus primeros traspiés. Con esto, no queremos decir que la buena hija de Orégano desmerezca en su opción, muy por el contrario, estimamos que es la más formidable contrincante, pues en sus entrenamientos ha dejado clara evidencia de sus nuevos progresos, pero las ventajas que concede son considerables, como lo hemos mencionado y bien puede que alguna de sus adversarias, que también progresan en su training, le presenten tenaz resistencia en los metros decisivos y la obliguen a caer vencida por el hecho anotado.

Ankara, compañera de techo de la anterior, que para los efectos de las apuestas no van en corral, es también una seria rival, ya que viene de imponerse a un meritorio grupo de yeguas en forma concluyente, demostrando sus efectivos adelantos y así ha continuado a través de sus entrenamientos en los días de la semana. Es, por lo tanto, digna competidora de su media hermana y la hará emplearse, en el peor de los casos, a la llegada.

Furlana, recibe esta vez dos kilos de ventaja en relación con sus anteriores, donde ha sido superada por la pupila de Fernando León y a pesar de que acaba de ser aventajada por Yalta en el Chile, es la competidora que más probabilidades lleva para anteponerse a la posible favorita Hierba Mora, recordando su último triunfo en esta pista, en la que ganó por la miseria de 14 cuerpos, dejando la impresión de que no fué exigida para imponerse. Si repite dicha performance costará darle alcance en tierra derecha.

OCHO RIVALES SE MEDIRAN POR LOS 80 MIL PESOS DE RECOMPENSA

OFF SIDE DEFENDERA EL PRONOSTICO DE "LA NACION" ECUSSON Y BLUE BELL, NUESTROS RECOMENDADOS PARA ABANDONAR LA CATEGORIA DE PERDEDORES.— EN LA SERIE MAS MODESTA DE LOS HANDICAPS NOS GUSTA BOMBAY.— POR CLETO NOS DECIDIMOS EN EL PREMIO "KURICHE".— SANGUINARIO, NUESTRO FAVORITO EN LA SERIE PRINCIPAL DE 1.200 METROS.— DU, SATRAPA Y CRIOLLITA LAS MEJORES CARTAS EN LAS PRUEBAS RESTANTES

Jenny Wren, por sus modestas actuaciones, va tras un triunfo casi imposible.

Off Side tiene en su contra que ya fracasó una vez en esta cancha, pero en el citado compromiso de Yalta, corría disputando a la delantera con Furlana, cuando fué visiblemente molestada por ésta, impidiéndole su acción final. Con esta actuación nos dejó la idea de que a no mediar tal circunstancia, otra habría sido su ubicación. Llega entonces a este nuevo compromiso dispuesta a cobrar desquite ante aquélla y por lo que hemos dicho, bien puede estar antes que la pupila de Mario Bozo.

Rosamunda II, otra que sus posibilidades son muy escasas, pues aun ni siquiera ha obtenido su primer triunfo, y si pretenden hacerlo aquí tendría que haber mejorado mucho en sus últimos entrenamientos.

Santa Lucía viene de fracasar en la de Yalta en el Chile, y antes obtuvo en esta misma pista la superación sobre Soulier en repentino avance final. Como parece ser éste su fuerte, creemos que con la buena monta de Marchant irá bien ayudada para hacer sentir su enérgico avance.

Urca, llega a cumplir el compromiso muy mejorada en sus medios, dispuesta a rehabilitarse de anteriores defecciones y que bien puede darle resultado, ya que es bastante discreta.

En resumen consideramos que la carrera quedará entregada a un final reñidísimo entre Off Side, Hierba Mora y Ankara, orden en que las anotamos para el pronóstico.

LAS PRUEBAS ORDINARIAS

Primera carrera

Se dará comienzo a la reunión con el premio "Key West" para caballos de 4 años que no hayan ganado, sobre una distancia de 1,500 metros, prueba para la cual se ha reunido un grupo de 17 caballos, ya que no será de la partida Gloria Star.

Destaca del lote Ecusson, que viene de mejorar a su segundo intento escoltando a Morse, y como ha continuado en franco tren de progreso estimamos que puede ser el ganador.

Fariseo, que debutando fué segundo de Cap'taine.

Alcaloide, que en sus últimos compromisos ha estado figurando con insistencia.

Mister Punch, que aun cuando cuenta con fracasos ahora último, antes consiguió en esta pista figuraciones meritorias.

Don Hugo, que viene de clasificarse tercero de Cap'taine y Fariseo, y ahora recibe ventajas apreciables. Finalmente, Leoncito, que también tiene llegadas muy cerca del marcador, y como liviano puede venirse de un viaje.

Como a Ecusson lo creen muy bueno, vamos a optar por él para el sitio de honor, dejando para escoltarlo a Alcaloide y Fariseo.

Segunda carrera

En seguida se correrá el premio Kadich para potrancas de tres años que aún no abandonan la categoría de perdedoras en una distancia igual a la anterior, en donde un grupo de 16 hembras tratarán de conseguir su primer triunfo. En ésta no corre Free France.

Las principales opciones en esta competencia son Blue Bell, que acaba de llegar 2.a de Hospicia; en el Chile, Fichada que cuenta con figuraciones muy meritorias. Sensitiva que ha conseguido mejorar bastante en sus cotejos. Campechana que ya conoce el marcador en varias oportunidades. Cerámica un golpe con muchas probabilidades por sus buenos trabajos. Vasca, que también tiene presentaciones dignas. Por último, Vagabunda que mejoró en su última, llegando buena cuarta.

En vista de que el segundo de Blue Bell, es inmejorable, le daremos el sitio preferido, quedando Campechana y Sensitiva en los sitios siguientes

Tercera carrera

En tercer término se presentarán al juez de partida los competidores del premio Kayukeo para caballos de cuatro años y más. Handicap de 5.a serie sobre 1.200 metros. Del numeroso grupo ha desertado hasta el momento Manuela, y de los restantes se perfilan con la mejor chance Amor Negro que aún cuando pesado, puede ser por sus triunfos anteriores. Cuatro Vientos que se mantiene en gran condición. Recordón que va en un lote que encuadra a sus medios. Bombay que en varias ocasiones ha caído estrechamente vencida en La Palma. Rómulo que siempre es temible por ser superior a varios. Piowawa que lo han estado creyendo, pero ha actuado de mala suerte. Crisantheme que antes de su fracaso del Chile, en esta cancha obtuvo una bonita victoria. Loreto que es muy veloz y va bien montada. Como Ráfaga que mantiene sus buenas formas. Etsai que si tiene suerte puede hacer sentir su atropellada final.

Bombay que va bien montada y ha caído en un lote modesto, nos gusta para ganador, señalando a Piowawa y Crisantheme para los placés.

Cuarta carrera

A la cuarta hora se desarrollará el premio Kuriche, handicap de 1.800 metros, donde un reducido grupo de caballos de cuatro años y más se medirán por la recompensa de 33 mil pesos al ganador. Atropellador ha sido retirado.

Hipo a pesar de la montaña de kilos, puede dar cuenta de sus enemigos, por ser fondista de gran clase. Lamento, aguda poderosa para Hipo, que también está muy bueno. Cleto que tiene carreras muy excelentes. Lotario que viene de llegar tercero de Giddap y Auchenlek. Por último Bureo que hace poco en una distancia de fondo sacó a relucir sus antiguas condiciones.

Nuestro pronóstico se lo vamos a encargar a Cleto en vista de que su última no nos dejó conforme. Completaremos la fórmula con Lotario y Lamento que se ven muy ganosos.

Quinta carrera

En quinto lugar se despacharán los participantes del premio Kost, donde un pequeño grupo de elementos de primera serie, de 1.200 metros, medirán superioridades.

Descartes que carga el topweight nos parece muy calificado después de su triunfo del Chile sobre Giddap. Traviesa que en esa misma competencia llegó tercera en condiciones diferentes en el handicap. Bailongo que encontrará una pista adecuada a sus medios. Cambalache que sigue conservando sus condiciones. Gónica que ya una vez no se dejó alcanzar por Descartes. Sanguinario que como buen hijo de Poor Chap se sentirá macanudo en pista anormal. Amargura que baja peligrosamente en el handicap después de buenas figuraciones.

Consideramos que Sanguinario ha caído muy bien en la carrera al peso que le ha correspondido, es por lo tanto, nuestro favorito. En los placés dejaremos a Amargura y Bailongo.

Séptima carrera

A continuación del clásico se ha dispuesto el premio Kolipi para caballos de cuarta serie en una distancia de 1.200 metros

El conjunto es bastante numeroso y son varios los aspirantes con destacada opción. Flicka que aun cuando lleva 57 kilos nos parece digna adversaria por sus performances últimas. Despilfarro que cuenta con performances muy buenas. Ha Hu que acaba de figurar con mucho empeño. Pinkerton que tiene unas metidas en tabla muy sugestivas. Proa insigne barrera que se ve bien en sus medios Quietita una sorpresa muy probable. Lamar que hace poco en esta cancha corrió muy bien, clasificándose tercera. Tortuga que puede repetir su victoria del Chile. Du que en su anterior al clasificarse segunda de Frenada, nos dejó la impresión de que está en posesión de sus buenos medios. En vista de lo anotado, vamos a recomendar para el sitio preferido a Du, con Ha Hu y Lamar para los lugares restantes de la tabla.

Octava carrera

En penúltimo lugar del programa viene el premio Kansas para elementos de segunda serie en una distancia de 1.200 metros.

De los que mantienen su inscripción hasta el momento, cuentan con las mayores probabilidades Bósforo por sus buenas actuaciones. Ramsés un buen ganador del Chile. Rompecabeza que siempre se presenta como enemigo principal por sus excelentes disposiciones. Hijo Mío que ya parece haber conseguido su total recuperación. Zhukov que viene de alcanzar un brillante triunfo. Calmante a otro que se le arregla el naipe con la pista. Sátrapa que pesado dió cuenta de Rufino y As de Oros, y por último Good Boy que ha caído a un peso bastante cómodo para dar la sorpresa.

Como Sátrapa baja 6 kilos, y ganó muy bien, nos defenderá el pronóstico en esta competencia, quedando para los puestos siguientes Zhukov y Bósforo.

Novena carrera

Finalizará la reunión de la tarde con el premio Kintrileo, para animales de tercera serie, en un trayecto de 1.200 metros.

Con probabilidades para proporcionarnos el desquite figuran en primer plano Regalito, que tiene una buena figuración. Gar-Gar, la incógnita por sus carreras contradictorias. Frenada que antes de su último fracaso obtuvo una buena victoria. Oro Purito que mal corrido en su más reciente entró buen cuarto. Solón que también mantiene sus buenas disposiciones. As de Oro, reciente ganador. Marhué que cae a un peso muy cómodo. Nockaway, que está peleando todas sus últimas. Baco, adobero fino. Rufino que en su última fué sorprendido en el instante decisivo, y finalmente, Criollita que va regalada en el peso y se ve muy mejorada en sus aprontes.

Ateniéndonos a que Criollita va en inmejorables condiciones, la vamos a recomendar para el primer lugar de la tabla, indicando como sus más próximos escoltadores a Rufino y As de Oros.

CHILE EXPLORATION COMPANY
MINAS Y PLANTAS EN CHUQUICAMATA

ANDES COPPER MINING COMPANY
MINAS Y PLANTAS EN POTRERILLOS

ANACONDA
de la mina al consumidor
MARCA REGISTRADA

Productores de COBRE, un metal de vital importancia para el progreso y desarrollo económico del mundo

Oficinas en:
SANTIAGO, VALPARAISO, ANTOFAGASTA, TOCOPILLA, BARQUITO Y VALDIVIA.

CLUB HIPICO.- DOMINGO 3 DE AGOSTO DE 1...

PRIMERA CARRERA, a las 12.45 P. M.— 1.500 metros.— Premio KEY WEST.— Para caballos de cuatro años que no hayan ganado.— Handicap.— Inscripción: $ 230.— Inscripción extra[...] $ 230.— Premios: $ 23.000 al primero; $ 6.900 al segundo; $ 3.450 al tercero y $ 1.150 [...]

C. Rodríguez	J. E. Bravo	1	Ecusson	59	4	Ruston Pashá	Ecu d'Argent
L. Yáñez	M. Araneda	2	Fariseo	59	18	Bacardí	Fadisea
L. A. Figueroa	P. Torres	3	Guairabo	59	6	Bacardí	Gipsy Girl
J. Medina	A. Tapia	4	Alcaloide	54	17	Fotográfico	Amasia
J. D. Muñoz	A. Díaz	5	Isauro	54	8	Valeriano	Ira
Edo. Inda	F. Poblete	6	Míster Punch	53	7	Noble	Zoncera
J. Bernstein	P. Carvajal	7	Retoño	52	3	Full Sail	Retentiva
C. Cruz	J. Contreras	8	Ritual	52	15	Codihué	Risita
A. Amaro	O. Obregón	9	Don Hugo	51	1	Scaramouche	Suzy
J. Escalante	J. Berríos	10	Adalid	50	13	Captain Hook	Admírame
R. Quiroz	M. Díaz	11	Guanaco	50	2	D'Alembert	Coramina
R. Quiroz	L. Espinoza	12	Ferreira	48	9	D'Alembert	Istria II
L. A. Molina	B. Sandoval	13	Trasentina	50	16	Tupá	Trentina
J. A. Molina	Edo. Jara	14	Clidela	48	11	Trigal	Chinela
R. Allen	L. Jara	15	Leoncito	49	10	Quirón	Leonera
C. Parra	G. Retamal	16	Viadma	49	12	Chiste	Viatka
I. Yáñez	L. A. Correa	17	Dafné	48	5	Apple Jack	Careta
L. Labra	No corre	18	Gloria Star	48	14	Brown	La Cucaracha

CARRERA A., a las 12.55 P. M.— 1.500 metros.— Se correrá inmediatamente después de [...] carrera.— Premio KONGO.— De Eliminación.— Para caballos de tres años y m[...] por la Dirección de Remonta del Ejército.— Peso de Reglamento.— Inscripción libre.— $ 18.000 al primero.— (Jinetes aprendices).— (Sin apuestas).

A. Castro		1	Filósofo	61	6	Poor Chap	Filipina
V. García		2	Mac Donald	61	3	Mac Mahon	Capri
F. Villa		3	Vitoco	61	8	Black Jack	Crema
N. Sepúlveda		4	Estrella	59	9	Bollo	Sili Turca
D. Pérez		5	Infamia	59	1	Chiste	Pupú
C. Parra		6	Viadma	59	7	Chiste	Viatka
A. Gutiérrez		7	La Cabaña	57	4	Darién	Auration
M. Segura		8	Pifiada	57	2	Millstream	Pifiadora
A. Martínez		9	Masajista	49	5	Mininco	Intringulis

SEGUNDA CARRERA, a la 1.20 P. M.— 1.500 metros.— Premio KADICH.— Para potrancas [...] años que no hayan ganado.— Peso: 54 kilos. Inscripción: $ 300.— Inscripción extr[...] $ 300.— Premios: $ 30.000 a la primera; $ 9.000 a la segunda; $ 4.000 a la tercera y [...] la cuarta.

L. García	R. Cornejo	1	Blue Bell II	56	15	Ipe	Linda Prenda
S. Rodríguez	O. Valenzuela	2	Fichada	56	9	Puro Fruto	Final
D. Sotomayor	G. Silva	3	La Vedette II	56	16	Cocles	Napkelet
A. Pérez	P. Flores	4	Maestría II	56	5	Puro Fruto	Marraja
I. Melero	H. Caballero	5	Sensitiva II	56	1	Madrigal II	Zinnia
J. Fuentes	A. Tapia	6	Aprilia	54	13	The Font	Florentina
I. Troya	C. Moreno	7	Campechana	54	6	Cambronne	Graciosísima
C. Muñoz G.	J. Olivares	8	Cerámica	54	7	Blandonián	Madness
R. de Costant.	F. Poblete	9	Coupe d'Or	54	11	Pepe Lucho	Correvuela
R. de Costant.	L. Pérez	10	Vasca	54	2	Trelawny	Rufina
R. Castillo	No Corre	11	Free France	54	8	Schopenhauer	Folette
P. del Río	Jl. González	12	Fusta	54	12	Copete	Floresta
C. Cruz	J. E. Cruz	13	Ganancia	54	10	Codihué	Ganzúa
S. González	R. Aguilar	14	Huachafa	54	4	Tate Callaíto	Mermelada
L. Alvarez	A. Salazar	15	Karín	54	17	Darién	Maida
J. Bustamante	J. E. Bravo	16	Vagabunda	54	14	The Font	Vallosa
J. Valenzuela	R. Parodi	17	Vindobona	54	3	Knocker	Vampiresa

TERCERA CARRERA, a las 2 P. M.— 1.200 metros.— Premio KAYUKEO.— Quinta serie [...] caballos de cuatro años y más que hayan ganado más de $ 40.000.— Handicap.— [...] $ 200.— Inscripción extraordinaria: $ 200.— Premios: $ 20.000 al primero; $ 6.000 [...] $ 3.000 al tercero y $ 1.000 al cuarto.

S. Miceli	M. Ocampo	1	Peña Roya	58	3	Transcendente	Vodka
E. Rodríguez	H. Caballero	2	La Fragua	57	5	Trelawny	Humorada
J. Valenzuela	J. Olivares	3	Rexy	57	7	Corn Belt	Sorbona
I. Cuevas	O. Plaza	4	Amor Negro	56	17	Amor Pagano	Suerte Negra
RR. Quiroz	L. Espinoza	5	C. Vientos	56	16	Grimsby	Cute Lady
J. Escalante	G. Silva	6	Recordón	56	14	Puro Fruto	Comega
L. Figueroa	J. Ortiz	7	Bombay	55	1	The Font	Bolivia
G. de la Cerda	J. Contreras	8	Rómulo	55	8	Tupá	Rosalba
A. Martínez	No corre	9	Manuela	54	10	Silvio Pellico	Miquela
C. Rodríguez	J. E. Bravo	10	Piowawa	54	4	Puro Habano	Meritísima
A. Fletcher	L. Valencia	11	Crisantheme	53	11	Stark	Bouganvilia
C. Covarrubias	J. Araya	12	Loreto	53	13	Knockem	Desfachatada
Edo. Inda	L. A. Correa	13	Bolsero	52	15	Broadwalk	Cicuta
A. Cañas	R. Madariaga	14	Como Ráfaga	52	12	Firmament	Como Bala
M. Segura	G. Martínez	15	Etsai	51	18	D'Alembert	Gertrudis
A. Valdés	A. Salazar	16	Trago Listo	50	9	Tupá	Pastourelle
F. Escalante	J. Berríos	17	Gunga Din	48	2	Poor Chap	Genciana
O. Castillo	R. Cornejo	18	Rico Tipo	48	6	Orégano	Ibérica

CUARTA CARRERA, a las 2.30 P. M.— 1.800 metros.— Premio KURICHE.— Para caballos de cuatro años y más.— Handicap.— Inscripción: $ 330.—Inscripción extraordinaria: $ 330[...] $ 33.000 al primero; $ 9.900 al segundo; $ 4.950 al tercero y $ 1.650 al cuarto.

A. Breque	J. Ortiz	1	Hipo	64	6	Cráter	Hipócrita
A. Breque	J. E. Cruz	2	Lamento	52	8	Codihué	La Melba
L. García	R. Cornejo	3	Pedro de Valdivia	53	4	Nid d'Or	Isabelita
J. Cavieres	J. F. March	4	Cleto	52	5	Pantera	Churrincha
J. Fuentes	J. Araya	5	Lotario	50	7	Schopenhauer	Lutecia
I. Escalante	No corre	6	Atropellador	48	2	Piamonte	Admírame
J. Gómez	L. Valencia	7	Buroeo	48	1	Frigio	Slap
F. León	J. E. Cruz	8	Narbona	48	3	Belisario	Nagana

QUINTA CARRERA, a las 3.05 P. M.— 1.200 metros.— Premio KOST.— Primera serie.[...] ballos de cuatro años y más que hayan ganado más de $ 40.000.— Handicap.— [...] $ 250.— Inscripción extraordinaria: $ 250.— Premios: $ 25.000 al primero; $ 7.500 [...] $ 3.750 al tercero y $ 1.2 0 al cuarto.

O. Muñoz G.	J. Olivares	1	Descartes	60	6	Belisario	La Concordia
G. de la Cerda	J. Contreras	2	Traviesa	57	5	Tupá	La Trianera
Edo. Inda	J. Ortiz	3	Bailongo	55	1	Magnax	Flor Brava
M. Barrera	H. Caballero	4	Cambalache	55	3	Omer Emeth	Noctonia
J. Valenzuela	R. Parodi	5	Gónica	52	7	Canigó	Fanfurriña
J. Cavieres	J. F. Marchai	6	Sanguinario	51	8	Poor Chap	Salinera
L. García	J. E. Bravo	7	Amargura	48	2	Busca Boche	La Loire
A. Muñoz	N. N.	8	Punjab	48	4	Duraznito	Shalamar

SEXTA CARRERA, a las 3.40 P. M.— 1.600 metros.— Premio ARTURO LYON PEÑA.— Para potrancas de tres años.— Peso: 53 kilos. — Recargo de dos kilos a las ganado[ras de ...] o más carreras.— Recargo extra de dos kilos a las ganadoras de carrera clásica.— La [...] cional o extranjera que gane esta carrera no podrá ser exportada.— Inscripción: $ 4[...] ficación: $ 400 el lunes 28 de julio.— Premios: $ 80.000 a la primera y una Copa ofre[cida por la] familia Lyon Edwards al propietario que gane dos veces esta carrera; $ 24.000 a l[a segunda] $ 12.000 a la tercera y $ 4.000 a la cuarta.

F. León	J. Ortiz	1	Hierba Mora	57	2	Orégano	Grúa
F. León	J. E. Bravo	2	Ankara	55	1	Orégano	Alforja
M. Bozo	H. Caballero	3	Furlana	55	8	Snowfall	Saboreca
S. Fuentes	J. Orellana	4	Jenny Wren	53	5	Orégano	Sister Ann
A. Muñoz	R. Madariaga	5	Off Side	53	6	Orégano	Rendija
A. Pérez	R. Parada	6	Rosamunda II	53	3	Calibán	Rosadelfa
F. Escalante	J. F. Marcha	7	Santa Lucía	53	7	Afghan II	Genciana
J. Valenzuela	F. Poblete	8	Urca	53	4	Corn Belt	Ufa

SEPTIMA CARRERA, a las 4.20 P. M.— 1.200 metros.— Premio KOLIPI.— Cuarta serie.[...] ballos de cuatro años y más que hayan ganado más de $ 40.000.— Handicap.— Inscrip[...] — Inscripción extraordinaria: $ 200.— Premios: $ 20.000 al primero; $ 6.000 al segun[do ...] al tercero y $ 1.000 al cuarto.

M. Barrera	H. Caballero	1	Flicka	57	6	Poor Chap	F. de Chambi
I. Muñoz	A. Salazar	2	Pepito Grillo	51	10	Hat Trick	La Nación
I. Miceli	G. Sepúlveda	3	Pernales	57	15	Transcendente	Pravia
D. Sotomayor	P. Flores	4	Rebenque	57	7	Honolulu	Carísima
O. Urbina	B. Sandoval	5	Danubio	56	3	Impetuoso II	Kara
J. Castro R.	J. E. Cruz	6	Despilfarro	56	12	Yelmo II	Salpiglosis
P. Inda	A. Tapia	7	Ha Hu	56	19	Iago	Estocada
E. Rodríguez	O. Valenzuela	8	Haitiano	56	11	Corn Belt	Haití
C. Parra	L. Pérez	9	Huilcoco	56	17	Buñuelito	Corisande
J. Bernstein	S. Carvajal	10	Pinkerton	54	14	Parwiz	Pilmayquén
J. Melero	J. Araya	11	Proa	54	18	Barranquero	Prometida
R. Allen	F. Poblete	12	Quietita	54	9	Heidelberg	Carú
U. Verdugo	M. Ocampo	13	Selva Oscura	54	16	Darién	Marinada
O. Castillo	C. Moreno	14	Lamar	53	2	Cardenio	Faisana
P. Valderrama	J. F. Marcha	15	Tortuga	52	5	Canigó	Hitlerista
C. Cruz	J. Contreras	16	Vol au Vent	52	4	Foxglove	Enchala
L. García	R. Cornejo	17	Jaffa	51	13	The Font	Jinetilla
S. Fuentes	J. Ortiz	18	Du	50	1	L'Orifiamme	La Disperata
P. del Río	Jl. González	19	Visión Night	49	8	Noctovisión	Vitamina

OCTAVA CARRERA, a las 5 P. M.— 1.200 metros.— Premio KANSAS.— Segunda serie.[...] ballos de cuatro años y más que hayan ganado más de $ 40.000.— Handicap.—Inscrip[...] — Inscripción extraordinaria: $ 230.— Premios: $ 23.000 al primero; $ 6.9900 al segun[do ...] al tercero y $ 1.150 al cuarto.

J. Cavieres	J. F. Marchan	1	Rayón	62	10	Omer Emeth	One M. Chan
Edo. Inda	F. Poblete	2	Cañetina	57	3	Trafalgar	Iberia
A. Jacial	H. Caballero	3	C. de Hornos	56	5	Tupá	Ordenada II
A. Muñoz	J. Olivares	4	Mollera	56	17	Tupá	Fedorowna
R. Rabello	C. Moreno	5	L'Eperón	55	15	Himalaya II	Izarcharra
C. Cruz	E. Farías	6	Bósforo	54	13	Nid d'Or	Bien Patriota
G. de la Cerda	J. Contreras	7	Ramsés	54	2	Rococó	Perlita
L. García	R. Cornejo	8	As de Copas	53	9	Magnax	Flor de Copas
P. Valderrama	G. Sepúlveda	9	Rompecabeza	53	11	Se Ríe	Bombita
J. Valenzuela	R. Parodi	10	Hijo Mío	52	8	Duraznito	Kadich
J. Carrasco	L. Espinoza	11	Calígula	51	7	Centurión	Gonvía
M. Barrera	G. Silva	12	Igor	51	16	Orégano	Infanta Paz
A. Pérez	J. Araya	13	Zhukov	51	12	Stark	Alpha
E. Maggi	L. Valencia	14	Calmante	50	6	Schopenhauer	Celaje
E. Rodríguez	J. Ortiz	15	Sátrapa	50	4	Poor Chap	Salinera
R. Gómez	R. Madariaga	16	Formento	49	14	Impetuoso II	Franqueza II
J. Melero	J. E. Bravo	17	Good Boy	18	1	Darién	Last Old Boy

NOVENA CARRERA, a las 5.45 P. M.— 1.200 metros.— Premio KINTRILEO.— Tercera [se]ra caballos de cuatro años y más que hayan ganado más de $ 40.000.— Handicap.— [...] $ 200.— Inscripción extraordinaria: $ 200.— Premios: $ 20.000 al primero; $ 6.000 [...] $ 3.000 al tercero y $ 1.000 al cuarto.

M. Barrera	H. Caballero	1	Pitril	58	14	Oakland	Pécora
A. Breque	J. Ortiz	2	Washington	57	2	Poor Chap	Whatavisión
A. Pérez	R. Parada	3	Regalito	56	7	Millstream	Cote d'Or
P. Inda	A. Tapia	4	Gar Gar	55	6	Firmament	Discordia
L. Molina	J. Olivares	5	Corre que te Pillo	54	15	Heidelberg	Salmagundi
J. Melero	J. E. Bravo	6	Frenada	53	17	L'Oriflamme	Sofrenada
J. Melero	G. Silva	7	Cimarra	51	9	Darién	Last Old Boy
V. A. Polanco	J. Berríos	8	Gran Empresa	53	11	Trafalgar	Alalba
S. Miceli	L. Pérez	9	Huiliche	53	3	Martín García	Clarinada
P. del Río	Jl. González	10	Oro Purito	52	10	Martín García	Reinatita
F. Escalante	R. Parodi	11	Solón	52	16	Dandín	Espérame
E. Scala	R. Madariaga	12	As de Oros	51	4	Impetuoso II	Vanguardia
O. Urbina	B. Sandoval	13	Marhué	51	13	Martín García	Huesca II
D. Saldoval	J. Araya	14	Nokaway	51	8	Knocker	Wellaway
E. Fuentes	J. E. Cruz	15	Baco	48	5	Bossuet	Caramba
J. Cavieres	J. Orellana	16	Rufino	48	12	Cardenio	Cayó Guita
Edo. Inda	L. A. Correa	17	Criollita	48	1	Digno III	Vividora

DOMINGO 3 DE AGOSTO DE 1947
SANTIAGO DE CHILE

LA NACION

EDICION DE 28 PAGINAS.—PRECIO $ 2.—
SEGUNDA SECCION

CARTA DE LAS NACIONES UNIDAS SERA LA BASE DE LA POLITICA EXTERIOR CHILENA

NO NOS APARTAREMOS DEL ACTA DE CHAPULTEPEC EN LA CONFERENCIA DE RIO

DECLARACIONES DEL NUEVO MINISTRO DE RELACIONES

"Mi propósito es seguir directamente y sin vacilaciones la ...ica de S. E. el Presidente de la República, en materia in...acional, expuesta ya, claramente, en muchas ocasiones en ...stro país y fuera de Chile, la cual, en resumen, es el reflejo ...l de la política tradicional chilena de cooperación, interdepen...ncia económica y de defensa de la democracia", nos dijo ...er, en una entrevista que concedió a LA NACION, el ...evo Ministro de Relaciones Exteriores, don Germán Vergara ...onoso.

—Nuestra política —nos agrega— está encaminada a que se ...suelvan todos los problemas relacionados con la convivencia ...e los pueblos, en los planos políticos y económicos, dentro del ...spíritu y la letra de la Carta de las Naciones Unidas.

BRILLANTE CARRERA DIPLOMATICA

El señor Vergara Donoso, ...uevo Canciller de Chile, llega ...n este elevado cargo después de ...na brillante carrera diplomáti...a. Comenzó en el último pues...o del Ministerio de Relaciones ...xteriores. Después fué destina...o a Bélgica, como segundo se...retario; más tarde se le nom...bró en París, donde obtuvo el ...iploma de Altos Estudios In...ernacionales en la Universidad ...e la capital francesa. En el ...año 1930 fué designado Primer ...ecretario en la Embajada del ...erú. En seguida, volvió a Chi..., donde desempeñó el cargo de ...efe del Departamento Diplo...ático. Desde 1932 hasta 1938, ...s decir, durante la Presidencia ...e don Arturo Alessandri, fué ...subsecretario de Relaciones. Más ...arde fué nombrado Encargado ...e Negocios en España, país al ...e llegó tres meses después de ...rminada la revolución. Antes ...e ser designado Canciller, era ...sesor del Ministerio de Rela...ones Exteriores.

LA CONFERENCIA DE RIO DE JANEIRO

Preguntamos al señor Vergara ...onoso acerca de la posición de ...hile en la Conferencia de Río ...e Janeiro, que se inaugurará ...15 del presente mes. Nos dice:

—Como punto fundamental, ...o apartarnos de los acuerdos ...nsignados en el Acta de Cha...ultepec. Limitar la Conferen...a, estrictamente, a este punto, ...decir, que no se traten cues...iones ajenas de ninguna natu...leza. Chile, al respecto, pre...entó un proyecto, hace más de ...n año, sobre seguridad, fun...ado en el Acta de Chapulte...ec y de acuerdo con la Carta ...e las Naciones Unidas.

Este proyecto tiene como fi...alidad establecer la garantía ...omún de seguridad internacio...nal e independencia política de todos los países americanos ante cualquier posible acto o amenaza de agresión.

Los proyectos presentados hasta ahora son ocho. Será preciso buscar una fórmula de arreglo entre todos ellos. La tarea puede ser larga, pero todo induce a pensar que tendrá resultados favorables y que se llegará a la firma de un Tratado de seguridad continental".

La delegación chilena a la Conferencia de Río está formada por el Canciller, señor Vergara; por el senador don Eleodoro Enrique Guzmán; por el diputado don Enrique Cañas Flores, presidente de la Comisión de Relaciones de la Cámara; por don Enrique Berstein, jefe del Departamento Diplomático, y por don Aníbal Matte, destacado político liberal. Integrará también esta misión el Embajador de Chile en Río de Janeiro, don Emilio Edwards Bello.

TRATADO CON ARGENTINA

El señor Vergara Donoso se encuentra vivamente interesado en la aprobación del Tratado de Comercio con la República Argentina. Al respecto, nos expresa: "El Excmo. señor González Videla ha manifestado ya su patriótica preocupación por que el Congreso despache el Tratado de Comercio con Argentina y sus documentos adicionales, así como también el que se celebró recientemente con el Brasil. Las discusiones y los estudios que se conocen han aclarado los diversos puntos en forma definitiva, y es de esperar, entonces, que la tramitación parlamentaria sea breve.

"Los Tratados celebrados con Argentina y Brasil, y el que se celebrará con el Perú, tienden

(PASA A LA PAG. 15)

PATRIOTICO LLAMADO HACE M. DEL INTERIOR AL PAIS

Pide cooperación de todos para acentuar la tranquilidad y el orden constitucional

AMPLIO RESPETO A TODOS LOS CREDOS

"Como soldado de la República, sabré cumplir con mi deber en todo momento en el desempeño de este puesto, sin omitir sacrificios, para satisfacer ampliamente los patrióticos deseos de S. E. el Presidente de la República, de dar y mantener siempre el Gobierno de la nación, acorde con los principios de orden y libertad", declaró a mediodía de ayer el Ministro del Interior, el Contraalmirante de la Armada Nacional, señor Inmanuel Holger Torres, actual Jefe del Estado Mayor General de la Marina de Guerra.

La declaración oficial entregada a la prensa por el distinguido marino, fué el primer documento que firmó en su carácter de Premier en el Gabinete de Administración, organizado el viernes por el Excmo. señor González Videla.

El señor Holger llegó al Ministerio a las 8.05 horas, siendo recibido por el señor Luis Alberto Cuevas, su antecesor, quien lo impuso de todas las materias pendientes en esa Secretaría de Estado.

CUMPLIMIENTO DE LA CONSTITUCION Y LA LEY

Expresa el Ministro, luego de destacar que el cargo con que lo ha honrado S. E. es de responsabilidad y confianza, que en su desempeño haciendo estricto honor al uniforme que viste, sujetará sus actos al cumplimiento de la Constitución y la Ley.

"Como miembro del Gobierno, no tendré otro norte —agrega—, que procurar en todo momento acentuar el orden y la tranquilidad públicas, condiciones indispensables para que el país pueda desarrollar sus actividades en forma de lograr el mejor auge en su desarrollo económico y social, en los momentos difíciles que vive el mundo".

AMPLIO RESPETO A CREDOS Y DOCTRINAS

Las puertas de este Ministerio estarán abiertas a todos los ciudadanos que, guardando el respeto y las consideraciones propias al adecuado ejercicio del derecho de petición que garantiza nuestra Carta Fundamental, deseen hacerlo valer dentro de la equidad y justicia correspondientes.

Procuraremos que dentro del libre juego de nuestras instituciones democráticas se realice la labor de Gobierno, con amplio respeto a todos los credos o doctrinas que no importen vulnerar los principios de orden que son fundamentales a la mantención de la integridad nacional, de lo que seremos celosos guardadores.

En los difíciles momentos en que vive la humanidad y que afectan en forma sensible a los países de este Hemisferio, apelo al alto patriotismo de todos mis conciudadanos para reclamar la debida cooperación que deben prestar, a fin de lograr en definitiva el bienestar y prosperidad a que son acreedores los pueblos que hacen del trabajo, del orden y del espíritu de alto civismo el principal objetivo de sus actividades ciudadanas.

Al asumir en este momento el Ministerio del Interior, cargo de responsabilidad y confianza con el que he sido honrado por S. E. el Presidente de la República, debo manifestar al país que en mi desempeño, haciendo estricto honor al uniforme que visto, sujetaré mis actos al cumplimiento de la Constitución y la Ley.

Como miembro del Gobierno, no tendré otro norte que procurar en todo momento acentuar el orden y la tranquilidad públicas, condiciones indispensables para que el país pueda desarrollar sus actividades en forma de lograr el mejor auge en su desarrollo económico y social en los momentos difíciles en que vive el mundo.

"Como soldados de la República, sabré cumplir con mi deber en todo momento en el desempeño de este puesto, sin omitir sacrificios, para satisfacer ampliamente los patrióticos deseos de S. E. el Presidente de la República, de dar y mantener siempre el Gobierno de la nación, acorde con los principios de orden y libertad".

El Ministro de RR. EE., señor Germán Vergara Donoso, acompañado del ex Canciller señor Raúl Juliet y del Subsecretario del Ministerio, señor Manuel Trucco, durante la ceremonia de la Cancillería

PERDIDO AVION CON 10 PASAJEROS ENTRE MENDOZA Y SANTIAGO

DEBIO LLEGAR AYER A LAS 15.15 HORAS A SANTIAGO

VISIBILIDAD NULA EN LA CORDILLERA

El avión de la British Southamerican Airways que debió llegar a Los Cerrillos ayer a las 15,15 horas, no lo había hecho hasta las primeras horas de la madrugada. En las oficinas de esta empresa se nos informó poco después de las dos horas de hoy, que continuaban esperando noticias sobre la suerte que pueda haber corrido la máquina, absteniéndose de dar mayores detalles.

Por otra parte, én Los Cerrillos se nos dijo que el avión había dado su última posición a las 14,30 horas, en que había partido de Mendoza y que, posteriormente, se ignoraba su ubicación. Se nos hizo notar que el Paso de Cristo, a la hora que la máquina debía cruzarlo "estaba cerrado por la nevada, y la niebla" y que la visibilidad era nula.

Los aviones de British habitualmente llegan a Santiago con ocho o diez pasajeros, más la tripulación, compuesta de seis personas.

LAS PELEAS DE ANOCHE

Desilusionado se retiró el numeroso público que concurrió anoche al Teatro Caupolicán, a presenciar el combate que a 10 rounds sostuvieron los profesionales, Antonio Fernández y Francisco Pagola, argentino. La actuación que le cupo al pugilista transandino, que venía precedido de un cartel bastante recomendable, por el hecho de haberse enfrentado a Atilio Caraune y a Alfonso Senatore, profesionales éstos que gozan de cierta fama en Buenos Aires, no satisfizo a nadie. Su extrema lentitud para expedirse en el ring, contrastó en todo momento con la velocidad y destreza del pugilista local. El hecho que haya tenido que bajarse en el peso para evitar una marcada diferencia con el chileno, lo perjudicó aún más. Pagola demostró en realidad que es un hombre fuerte y muy resistente al castigo, pero esto no bastó: al contrario, facilitó la mejor actuación de Farnandito que, sin extremarse, lo golpeó con facilidad.

Puede decirse que los combates anteriores al de fondo, salvaron el espectáculo, especialmente el que sostuvieron los peso liviano, Julio Febres, del Perú, y Julio Tapia. El primero mejoró mucho en relación a su combate que hizo hace algunas semanas con el chileno Arturo Guzmán. Febres siempre mantuvo la iniciativa y superó sin apelación al promisorio discípulo de Andrés García.

En el match inicial de la noche, José Carroza (debutante), venció por puntos a Jorge Faúndez, en cuatro vueltas, y Luis Candia empató en seis asaltos con Eliseo Tobar, de Puente Alto, luego de una lucha violenta que gustó al público.

S. E. SE DIRIGIO A VIÑA DEL MAR

En la tarde de ayer se dirigió a Viña del Mar el Presidente de la República, Excmo. señor Gabriel González Videla, acompañado de su esposa e hija.

DECLARACION CONJUNTA HARAN MAÑANA ALESSANDRI Y BALTRA

Mañana, los Ministros de Hacienda y de Economía y Comercio, señores Jorge Alessandri Rodríguez y Alberto Baltra Cortéz, formularán una declaración conjunta sobre la situación económica y financiera del país, y la forma en que encararán los problemas que penden de esas Carteras.

Así nos lo informó el señor Alessandri, instantes después de asumir sus funciones, en la mañana de ayer.

En la tarde, estudió detenidamente en su residencia los proyectos financieros que el Ejecutivo se propone enviar al Congreso Nacional, y que le fueron entregados a mediodía por el ex Ministro Sr. Picó Cañas

CURSOS DE INTERES

La "Agrupación de Profesores del Estado, Manuel Bulnes", ha creado la SECCION TECNICA, dentro de su organización. Inicia el próximo mes un curso de

MECANICA DE AUTOMOVILES Y MOTORES

TEORIA.— A cargo de profesores chilenos de gran experiencia.

PRACTICA.— Servida por técnicos europeos de dilatada práctica en talleres e instituciones europeas.

COMPRENDE: Motores a gasolina y Diesel; Mecánica de automóviles; Manejo y reglamentación del tránsito.

Clases diarias y dominicales. Diurnas y nocturnas. Internado a interesados de provincias. Adultos y menores.

INFORMES:

ESTABLECIMIENTOS TECNICOS "MANUEL BULNES"

Dependiente de la "Agrupación de Profesores del Estado, Manuel Bulnes", institución fundada el 1.o de febrero de 1933.

AGUSTINAS 972, Of. 645. 6.o Piso, Edificio del Banco de Chile, de 5 a 7 (únicamente).

NATANIEL 187 y 191, a cualquiera hora. Teléfono 85603 y 81481.

CAJA NACIONAL DE EMPLEADOS PUBLICOS Y PERIODISTAS

Sección Seguros de Desgravamen Hipotecario

AMORTIZACION DE POLIZAS POR SORTEO

En cumplimiento de lo dispuesto por el Decreto Supremo N.o 1623, de septiembre de 1946, el lunes 4 de agosto a las 12 horas, en calle Huérfanos 1190 y ante el Notario señor don Luis Azócar Alvarez, se procederá a fijar el orden de precedencia de las pólizas que tienen derecho a intervenir en la distribución del excedente del ejercicio 1946, y que ascendió a la suma de $ 2.202,390.98.

Se considerarán en este sorteo todas las pólizas contratadas hasta el día 31 de diciembre 1945, que se mantenían vigentes al 15 de julio del presente año, y que no fueron favorecidas en el sorteo anterior.

A las pólizas que resulten premiadas se les aplicará una amortización extraordinaria equivalente al 10 por ciento de la deuda, de acuerdo con el citado decreto. Aproximadamente, de cada 6 deudas, con opción a premio, una resultará amortizada.

Guillermo Labarca Hubertson.
VICEPRESIDENTE EJECUTIVO.

SE SOLUCIONO EL CONFLICTO DE LA SOC. PERIODISTICA

En una última reunión que se efectuó anoche en el Ministerio del Trabajo, se llegó a un acuerdo entre las partes para solucionar el conflicto y huelga del personal con la Sociedad Periodística del Sur.

Ambas partes optaron por trasladarse inmediatamente a la Inspección Provincial del Trabajo en Temuco, para ratificar en un acta, que será sometida previamente a la consideración de las asambleas, los acuerdos por los cuales se pone término al conflicto.

Artífices en Orfebrería...
ISLA ARIZA HNOS.

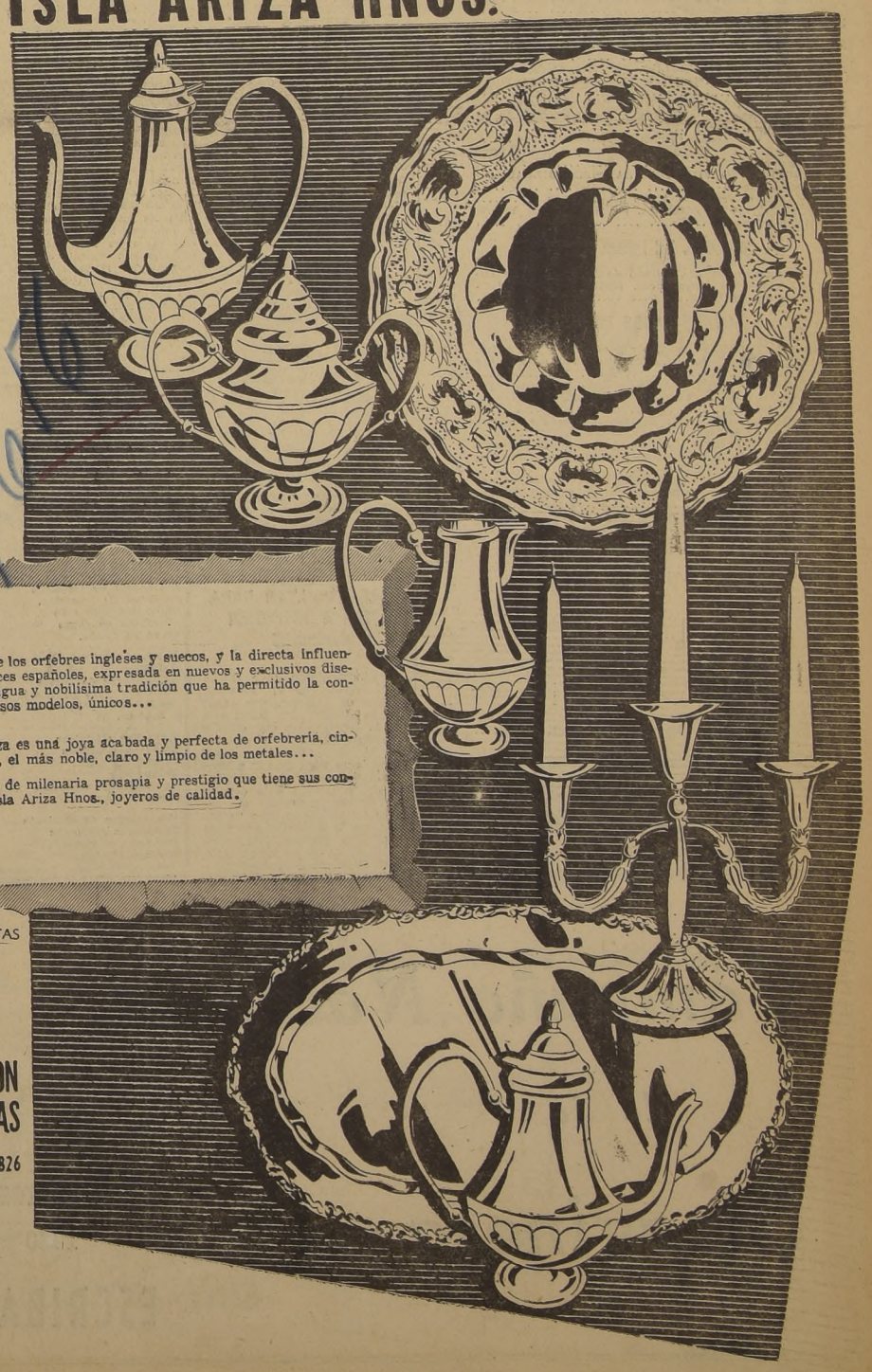

El arte de los orfebres ingleses y suecos, y la directa influencia de los artífices españoles, expresada en nuevos y exclusivos diseños... Una antigua y nobilísima tradición que ha permitido la confección de diversos modelos, únicos...

Cada pieza es una joya acabada y perfecta de orfebrería, cincelada en plata, el más noble, claro y limpio de los metales...

Un oficio de milenaria prosapia y prestigio que tiene sus continuadores en Isla Ariza Hnos., joyeros de calidad.

PUBLICITAS

SALA DE EXPOSICION Y VENTAS

ESTADO 190. - TELEFONO 80826

LA PERUVIAN INTERNATIONAL AIRWAYS (PIA) LLEGARA A WASHINGTON Y NUEVA YORK

EL GOBIERNO DE LOS ESTADOS UNIDOS HA CONCEDIDO AUTORIZACION PARA ELLO

La aprobación de la solicitud de Peruvian International Airways (PIA) para extender sus operaciones a Washington y Nueva York, permitirá que esta línea establezca un servicio directo entre Santiago y Nueva York, lo anunció ayer el General Harold George, presidente y Gerente General de la Compañía.

El General George, quien durante la guerra tuvo a su cargo la jefatura del Comando de Transporte Aéreo del Ejército de los Estados Unidos, hizo este anuncio inmediatamente después que el Presidente de los Estados Unidos, Mr. Harry Truman, firmó el decreto que autoriza a la Compañía para que extienda su ruta a los Estados Unidos, agregando que este servicio entre Santiago y Nueva York, se iniciará lo más pronto posible con dos vuelos de ida y vuelta semanales. Esto será aumentado a un servicio diario tan pronto como el equipo necesario y las facilidades de operación lo permitan.

Además, la PIA ha hecho arreglos para empalmar en La Habana con los servicios de la "Chicago and Southern Airlines" para Nueva Orleans, St. Louis, Detroit y Chicago, lo que permite un transporte aéreo rápido entre Santiago y el medio Oeste de los Estados Unidos.

General Harold I. George, presidente y gerente de la "PIA"

"El certificado de la Junta de Aeronáutica Civil para operar a los Estados Unidos da a PIA la más corta y directa ruta entre la costa occidental de Sud América y la costa oriental de Norte América", el General George dijo. "En la actualidad el servicio aéreo entre Santiago de Chile y Nueva York, se proporciona tan sólo mediante conexiones. PIA será la primera línea aérea que opere un servicio directo entre estas áreas vitales del tráfico y el comercio".

Todo el equipo de vuelo, más el personal técnico y mantenimiento de PIA, está sometido a las rígidas reglas y standard establecidos en los Estados Unidos por la Administración de Aeronáutica Civil. "Las tripulaciones de PIA", ha dicho el General George, "son sin lugar a dudas, las mejores del mundo".

"La aprobación de la Junta de Aeronáutica Civil de las operaciones de PIA a Nueva York", ha expresado el General George "constituye un progreso significativo en el desarrollo de una mayor aproximación entre las Américas. La PIA, ofrece una prueba convincente de que las naciones del hemisferio occidental pueden colaborar juntas, en íntima cooperación y para mutua ventaja. La PIA contribuirá dando a conocer el primer servicio completo y moderno de una línea aérea para pasajeros, correo y carga —esta es, "La Avenida Aérea de las Américas".

NORUEGA CELEBRA HOY EL 75º NATALICIO DEL REY HAAKON VII

Celebra hoy Noruega el 75.o aniversario del natalicio del Rey Haakon VII, monarca querido y respetado. La corona le fué ofrecida en 1905, después de la disolución de la unión entre Suecia y Noruega. Era entonces príncipe Carlos de Dinamarca, hijo del Rey Federico VII, pero profesaba ideas liberales y democráticas y exigió como condición de su aceptación, que fuese electo por el propio pueblo, lo que ocurrió efectivamente, en amplias elecciones, y por gran mayoría.

Lema del Rey es "Todo para Noruega". Gobierna, con prudencia, energía y constante preocupación por los destinos de Noruega y de cada uno de sus habitantes. Durante la guerra última, el Rey hubo de abandonar su patria para continuar desde el extranjero la lucha contra los invasores.

"NUESTRA TIERRA ROCOSA"

Noruega es la tierra de los fiordos y los mares bravios. Así la canta su pueblo en la canción cuya letra escribió Bjoernstjerne Bjoernson:

"Sí, amamos con gran devoción
a esta nuestra tierra rocosa
que cicatrizada por las tempestades
se yergue sobre el Océano
con sus mil hogares".

El nombre de Noruega significa "La vida del Norte", es decir, la ruta marítima hacia el polo norte y sugiere la íntima relación de Noruega con el mar. Tiene 322.000 kmts. cuadrados, es decir, algo mayor que las Islas Británicas. Es un país montañoso. La altura promedio sobre el nivel del mar es de 500 metros. Abundan los glaciares. Además de los incontables fiords, la costa está guarnecida por más de 150.000 islas de todos los tamaños que hacen difícil la navegación, pero que a la vez proporcionan rutas seguras, hasta para las más pequeñas embarcaciones, hacia los muchos puertos de abrigo. La corriente llamada "gulf Stream" tiene un efecto muy favorable sobre el clima del país y además arrastra una enorme cantidad de arenques y bacalaos a las costas noruegas y produce un viento tibio y húmedo que sopla desde el sur, haciendo posible el cultivo de la papa y la cebada y otros productos de climas templados.

Noruega es el país del sol en medianoche. En el Cabo Norte el sol no se pone desde la segunda semana de mayo hasta la última de julio. Tampoco sale entre el 18 de noviembre y el 23 de enero. Toda Noruega está, por consiguiente, iluminada en Verano. En el norte, durante las largas noches de invierno, frecuentemente se ilumina con los fantásticos colores de las boreales.

Capital es Oslo, con 300.000 habitantes. Otras grandes ciudades son Bergen, Trondheim, Stavanger, Drammen, Kristianaansand, Haugesund, Skien, etc. A pesar de que alrededor de 860.000 noruegos han emigrado en los últimos 100 años, especialmente a América, la población del país sube de tres millones. La salud y la belleza física caracterizan al noruego. Es el país de más bajo coeficiente de mortalidad infantil en el mundo: 37,3 por mil. El tipo humano es rubio y de ojos azules. La población más blanca se halla en Trondelag; en cambio en el norte son muy comunes los tipos morenos de ojos obscuros. Hay también un pequeño número de lapones. La altura media de los muchachos de 18 años es de 1.72 metro.

AMPLIA LIBERTAD DE PRENSA

En los últimos años el antiguo y auténtico idioma literario dinamarqués ha sido noruegizado, tanto gramaticalmente como en el vocabulario. Hacia mediados del siglo pasado, fué creado un idioma nuevo por Ivar Aaassen, totalmente noruego y basado principalmente en los dialectos del Oeste. Al primero se le llama "riksmaal" o "idioma del libro" y al segundo "Landsmaal" o neonoruego. Ambos forman los idiomas oficiales del país, pero el último es el más usado en el Oriente y en algunas partes del interior y del norte.

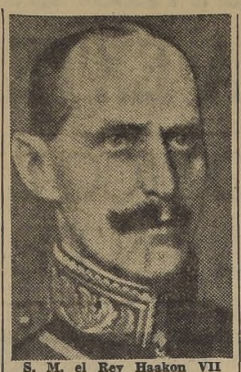

S. M. el Rey Haakon VII

Excmo. Sr. Stig Olmer, Ministro de Noruega

La constitución política establece que "el reino de Noruega es libre, indivisible, independiente e inalienable". Su forma de gobierno es una monarquía limitada y hereditaria. La religión evangélico — luterana es la oficial. El rey ejerce el poder Ejecutivo, el Storting el poder legislativo, y la Juxicadtura, el poder judicial. Dos de los principios de la constitución son: nadie puede ser encarcelado, sin haber sido juzgado, y hay en el país completa libertad de opinión. La nobleza fué abolida en 1821. El Storting se compone de 150 representantes. El país se divide en 67 municipalidades urbanas y 695 rurales.

Existe la jornada de 8 horas, la semana de 48, y 14 días de vacaciones pagadas. Hay leyes específicas para la protección de la infancia, la juventud y las futuras madres. Existe una unión obrera de cerca de 400.000 miembros.

Dos millones de habitantes viven de la agricultura y el resto en la industria, comercio, etc. Existe la pequeña propiedad, convertida en granja, de las cuales en 1939 existían 328.000. El país vive de la explotación de bosques, pesquería, pieles, ganadería, granos y cereales, papel, minería, papas, etc. Las pesquerías son las más grandes de Europa. El promedio de pesca anual es de más de un millón de toneladas. Las industrias del papel, la metalúrgica, la química, etc., son rubros importantes del desarrollo industrial de Noruega, que cuenta con enorme potencial eléctrico.

Noruega se enorgullece de grandes artistas, como Henrik Ibsen, Bjoernstjerne Bjoornson, Alexander Kielland, Jonas Lie, etc. El premio Nobel de Literatura le fué concedido en 1903 a Bjoernson, y posteriormente a Knut Hamsun y a Sidfrid Unset. La música y el arte ocupan también un lugar preferente. Entre los músicos más conocidos están Ole Bull y Edward Grieg cuyas composiciones tienen mucho del espíritu folk[illegible] país. El elemento nacion[illegible] cuentra representado tan[illegible] las mundialmente famos[illegible] días de Joahn Svendsen, [illegible] sinfonicias de Christian [illegible] No existe otro país que [illegible] gran número de diarios [illegible] y numerosas radiodifuso[illegible]

Figuras prominentes [illegible] te noruego son Sonja He[illegible] nadora; Laila Schou Nils[illegible] dora; Pete Sanstrol, bo[illegible] príncipe heredero Olav [illegible] portista de primera lí[illegible]

UN PUEBLO EN BUSCA DE SU DESTINO

CHILE, PAIS INDUSTRIAL

Por Arturo Aldunate Phillips, profesor de la Universidad de Chile, en las cátedras de Administración Industrial, en la E. de Ingeniería; y Economía de Empresas en la E. de Economía.

Está obra es un análisis de nuestras posibilidades de realizar un destino industrial. Mezcla de ensayo y de resumen estadístico, de exhortación lírica, y de árida exposición monográfica; es un libro alerta, patriótico y sereno, y profundamente documentado. INDICE: Esbozo de la fisonomía chilena. Posibilidades de crear riqueza. Producción actual de Chile. Un programa de acción. Precio ..... $ 50.—

DEL MISMO AUTOR: "ESTADOS UNIDOS, GRAN AVENTURA DEL HOMBRE"

Sobre esta gran obra de Aldunate opinó la crítica:
"Magnífica contribución para aumentar el conocimiento de los Estados Unidos".— Henry A. Wallace.
"Valioso aporte al mejor entendimiento de ambas Américas".—Luis Alberto Sánchez.
"Libro vivo, no sólo atrayente, sino de gran interés".— Juan de Luigi.
"Los más variados temas y las más inexperadas reacciones". — Manuel Seoane.
"Hay aquí una posición viviente y moderna".— Volodía Teitelboim.
Esta obra, en una bella edición ilustrada, en rústica ... $ 40.—
Edición empastada ..... 50.—

OTROS LIBROS DE CRONICAS Y ENSAYOS

GABRIELA MISTRAL, por Alone.— La mejor biografía y juicio crítico sobre nuestro Premio Nobel ..... $ 25.—
ESTAMPAS DEL NUEVO EXTREMO, por Ricardo A. Latcham.— Antología de Santiago desde los antiguos hasta los modernos cronistas ..... 80.—
IMAGENES DE CHILE, por Picón Salas y Feliú Cruz.— Con numerosísimas ilustraciones. 2.a Edición. ..... 40.—
SEMBLANZAS LITERARIAS DE LA COLONIA, por Eduardo Solar Correa ..... 30.—
EN EL PAIS DE ESMERALDA, por Ernesto Torrealba. Torrealba fué un talento extraordinario y una pluma finísima ..... 15.—
DON PEDRO DE VALDIVIA, por Rosa Arciniega.— La mejor biografía del conquistador de Chile. Edición de lujo: $ 60. Corriente ..... 50.—
MEMORIAS, por Abdón Cifuentes. 2 tomos ..... 60.—
JOSE SANTOS CHOCANO.— Las mil y una aventuras (Memorias) ..... 30.—
EL PENSAMIENTO VIVO DE FRANCISCO BILBAO, por Armando Donoso ..... 20.—
PORTALES, por Francisco A. Encina. 2 tomos ..... 60.—
EL PRESIDENTE BALMACEDA, por José Miguel Yrarrázaval. 2 tomos ..... 60.—

MANUAL DE DERECHO PENAL

Por J. Raimundo del Río, Decano de la Facultad de Derecho. Todo el Derecho Penal, admirablemente sintetizado en 442 páginas ..... 60.—

OTRAS OBRAS DE DERECHO

CURSO DE DERECHO CIVIL, por Alessandri y Somarriva. Redactado por Vodanovic. Tomo I. Parte General y Personas ..... 200.—
LAS ACTUALES ORIENTACIONES DEL DERECHO, por 13 profesores de la Universidad de Ciencias Jurídicas. Obra magistral ..... 100.—
FERNANDO ALESSANDRI: Reglas comunes a todo procedimiento y de Juicio Ordinario ..... 50.—
ALEJANDRO ALVAREZ, Juez de la Corte Internacional. La Reconstrucción del Derecho de Gentes, el Nuevo Orden y la Renovación Social ..... 180.—
CODIGO DEL TRABAJO, por Ruiz de Gamboa y Díaz Salas. 3 tomos que constituyen la enciclopedia del derecho social chileno ..... 220.—
CONSTITUCION POLITICA DE LA REPUBLICA DE CHILE ..... 5.—
JUICIO EJECUTIVO, por F. Espinoza ..... 80.—
TRATADO DE MEDICINA LEGAL, por Samuel Gajardo. 2 tomos ..... 100.—
REGIMEN LEGAL DE LAS AGUAS EN CHILE, por P. Lira y L. de la Maza ..... 35.—
DERECHO CIVIL ALEMAN COMPARADO, por Víctor Loewenwarter ..... 150.—
EVOLUCION DEL DERECHO SOCIAL EN AMERICA, por Moisés Poblete T. ..... 40.—
SINOPSIS DEL DERECHO DE FAMILIA, por B. Parada Hernández ..... 60.—
LAS NULIDADES PROCESALES DEL CODIGO CIVIL CHILENO, por Víctor Santa Cruz Serrano ..... 40.—
COMO DEBEN TRAMITARSE LOS JUICIOS DEL TRABAJO, por J. Schaulson ..... 25.—
LAS OBLIGACIONES Y LOS CONTRATOS ANTE LA JURISPRUDENCIA, por Manuel Somarriva Undurraga .. 50.—

LIBRERIA Y EDITORIAL NASCIMENTO
SAN ANTONIO 240 — FONO 32062 — CASILLA 2298
PIDA CONTRAREEMBOLSO — CATALOGOS GRATIS

Subsecretario de Economía y Comercio don Raúl Fernández

Ha sido designado Subsecretario de Estado, en el Departamento de Economía y Comercio, don Raúl Fernández L., joven y prestigioso funcionario, quien, hasta el momento, desempeñaba el cargo de Director General de Estadística.

El señor Fernández nació en Antofagasta el año 1915, y siguió sus estudios secundarios en el Internado Nacional "Barros Arana", pasando después a la Escuela de Derecho de la Facultad de Ciencias Jurídicas y Sociales de la Universidad de Chile.

Su promoción al cargo de subsecretario significa la culminación de una carrera administrativa de varios años. Ha sido anteriormente funcionario de Aduanas, y durantes muchos años desempeñó tareas técnicas en el Departamento de Comercio del Ministerio de Economía, de donde salió por haber sido nombrado por el nuevo Gobierno, Director General de Estadística.

En octubre del año ppdo., el señor Fernández partió a Londres como miembro de la delegación chilena a la Conferencia Internacional de Comercio y Empleo. Posteriormente, fué miembro del comité de redacción de esa Conferencia, en Nueva York.

El nombramiento de Subsecretario de Estado con que el Gobierno lo ha distinguido, significa, pues, un merecido ascenso en una brillante carrera administrativa.

REMOCION DEL DR. ROLANDO CASTAÑON SOLICITARON A S. E.

La remoción del Dr. Rolando Castañón, Jefe superior del Servicio Médico Nacional de Salubridad, fué solicitada a S. E. el Presidente de la República, en audiencia concedida a una delegación de dirigentes de empleados públicos y funcionarios del servicio mencionado.

La petición se basa en que tendrían graves cargos en contra de su actuación funcionaria.

SOBRE FACULTAD PARA LLAMAR A RETIRO EN INVESTIGACIONES

El diputado don Julio Durán se entrevistó con el Ministro saliente de Interior, don Luis Alberto Cuevas, para informarle que la subcomisión que estudia la parte jurídica en el sentido de si el Ejecutivo tiene atribuciones para llamar a retiro a funcionarios de Investigaciones, ha llegado a la conclusión de que carece de esa facultad, y en tal sentido va informar a la Comisión que tiene a su cargo tal problema, como investigadora en representación de la Cámara de Diputados.

GLOBE
MAQUINARIAS
SANTIAGO
Chile
COMPAÑIA N.o 1312
Cortadoras de fiambres
Balanzas de precisión.
Molinillos para café
Picadoras de carne
Cajas de fondo.
Loncheras
Cafeteras
Trituradoras de frutas
Batidoras para pastelería
Maquinarias para la industria hotelera
Esmeriles eléctricos
Taladros eléctricos
Fresadoras
Tornos
Accesorios y repuestos
Herramientas
Generadores de corriente
Soldadoras eléctricas
Bicicletas a motor
Motores eléctricos

Hoy se concentran los EE. Municipales

A las 11 horas, en el Salón de Honor de la Universidad de Chile, se efectuará hoy una gran concentración de los empleados municipales. Concurrirán a esta reunión delegaciones de todo el país.

En esta oportunidad serán tratados diversos problemas que interesan al gremio, como son los relacionados con la estabilidad funcionaria, proyecto de jubilación y montepío, reajuste de sueldos y salarios, asignación familiar y otros que penden de la consideración de los Poderes Públicos.

Ha sido invitado especialmente el Ministro de Salubridad, señor José Santos Salas.

Terminada la concentración, las delegaciones serán festejadas en el Club de Setiembre con un almuerzo.

FUNCIONARIO SE HARA CARGO DE OFICINA DE BIENES DE VALPARAISO

Ayer se dirigió a Valparaíso, el funcionario del Ministerio de Tierras y Colonización, señor Jorge Cerda Novoa, con el objeto de hacerse cargo de la Oficina de Bienes Nacionales que fué creada en aquel puerto, que tendrá jurisdicción sobre las provincias de Valparaíso y Aconcagua, y los Departamentos de Illapel y Combarbalá, de la provincia de Coquimbo.

Aquella Oficina funcionará en la propiedad fiscal de la calle Condell 1412 de aquel puerto.

DE O'NEILL HABLARA MR. HEAT BOUMAN, EL PROXIMO MIERCOLES

Sobre O'Neill y "Ah¡ Wilderness!", dictará una charla en inglés, Mr. Heat Bouman, Agregado Cultural de los Estados Unidos, el próximo miércoles a las 18.30 horas, en el Instituto Chileno-Norteamericano de Cultura, auspiciada por el mismo Instituto y el Teatro de Ensayo de la Universidad Católica, a raíz del interés despertado por el próximo estreno de la comedia de Eugenio O'Neill, "Contigo en la soledad", ("Ah¡ Wilderness!"), por este conjunto teatral.

CONFERENCIA DEL DR. ENRIQUE WAUGH

El profesor Dr. Enrique Waugh Rojas, continuará mañana, en la Universidad de Chile, su interesante ciclo de conferencias sobre Divulgación Médica. En esta ocasión el profesor Waugh disertará sobre "Factores que concurren a formar y determinar la función sexual. Análisis de los factores intrísicos y extrísicos".

LOS SUELDOS DEL PERSONAL DE BENEFICENCIA

En relación con ciertas publicaciones de prensa en que se culpa a las autoridades de los Servicios de Beneficencia y en especial al Director General, de negligencia en la obtención de fondos para cancelar los sueldos de este mes, me corresponde informar a Ud. de lo siguiente:

1.o— La situación actual es idéntica a la que se produjo en el mes pasado, originada por el atraso de la tramitación en la Cámara, de un Proyecto de Ley que impone fondos que no se consultaron en el Presupuesto de la Nación. Estaban, por lo tanto, todas las autoridades y el Gobierno perfectamente informados de lo que iba a suceder;

2.o— Los Ministros de Salubridad y de Hacienda, la Junta Central, y el Director General en persona, hicieron, en el momento oportuno, todas las gestiones tendientes a conseguir fondos;

3.o— Se pensó que la mejor manera era procurar a la Caja de Seguro fondos con que pudiera pagar parte de su deuda a la Beneficencia, y de esta manera aliviar la situación de esta última.

Se propuso así, que la Caja aceptara del Gobierno un abono a su deuda de unos $ 25.000.000 en bonos; que ésta los pagará a la Beneficencia, y que la Caja de Amortización a su vez, los liquidara.

Desgraciadamente el Consejo de la Caja de Seguro, por razones ajenas a la voluntad de las autoridades de la Beneficencia, no alcanzó a tratar esta operación en su última sesión, y la Beneficencia tuvo que recurrir a realizar, de urgencia, otra operación que le es desfavorable.

Por otra parte, la gestión ante la Caja de Amortización demoró por diversas razones, y en especial por la tramitación misma que estas operaciones requieren, dentro de la Caja, y sólo hoy sábado se espera superarlas.

No ha faltado, pues, diligencia de las autoridades de la Beneficencia, ni del Gobierno, y son falsas y tendenciosas las afirmaciones que tienden a señalar al Director General, como culpable de esta situación.

El Ministerio de Salubridad, que según esas informaciones habría sido la fuente de ellas, no puede haber dicho tal cosa.

(Fdo.) Ignacio González Ginouves, Director General de Beneficencia y Asistencia Social.

Librería ECONOMICA
NOVEDADES SELECCIONADAS
Liquidación de libros
Entre los miles de volúmenes, de los mejores autores, destacamos los siguientes:
Tetens.— CRISTIANISMO — HITLERISMO — BOLCHEVISMO $ 22.— $ 10.—
Lindemann.— PLATICAS. FILOSOFICAS ..... 60.— 30.—
Frontaura.—EL PRECURSOR ... 20.— 10.—
Mangione.—MONTE ALEGRO .... 38.— 20.—
Eremburg.—JULIO JURENITO . 10.— 5.—
De Iriarte.—NAPOLEON Y LA LIBERTAD HISPANOAMERICANA ..... 132.— 60.—
Sinet.—MORFOLOGIA MEDICO-ARTISTICA DE LA MUJER .. 30.— 15.—
Hadamowsky.—EL OBRERO AUXILIAR N.o 50.000 ..... 10.— 5.—
Siebenschein. — ASTROLOGIA HERMETICA ..... 25.— 5.—
De Gandia.—LA HISTORIA COMO ARTE ..... 44.— 15.—
Bernanos.—MONSIEUR OUINE . 60.— 30.—
Paleologue.— LOS PRECURSORES DE LENIN ..... 15.— 5.—
Carusi.—SENSIBILIDAD Y RIGIDEZ ..... 25.— 20.—
House.—EPOPEYA INDIA ... 30.— 10.—
Duval.—ANATOMIA ARTISTICA 66.— 15.—
Morador.—EL MESIAS PERPLEJO ..... 25.— 5.—
San Agustín.—DOCTRINA, VIDA ESPIRITUAL ..... 187.— 95.—
VISITENOS DE LOS PRIMEROS Y SE LLEVARA LO MEJOR.
MORANDE 283
AL LLEGAR A HUERFANOS

"LA MERCANTIL

COMPAÑIA DE SEGUROS S.

Por acuerdo del Directorio, y en virtud de lo es[illegible] do en la Junta General Extraordinaria, celebrada e[illegible] noviembre de 1944, legalizada por Decreto Supremo N[illegible] del 26 de diciembre de 1944, se pone en conocimiento [illegible] señores accionistas, que, a contar del 18 de agosto [illegible] podrán suscribir y pagar al precio nominal de $ [illegible] acción nueva por cada dos que posean. La suscripción [illegible] go deberá hacerse antes del 30 de agosto de 1947, [illegible] oficinas de la Compañía, Morandé 350.

Para los efectos de esa suscripción y pago, el [illegible] de Accionistas permanecerá cerrado desde el 9 al 16 de [illegible] próximo, ambas fechas inclusives.

Santiago, 3 de agosto de 1947.

El president[illegible]

REMATE

Por resolución del Arbitro que conoce de la liq[illegible] de la sociedad conyugal habida entre doña Dolores Vi[illegible] y don Carlos Ulloa, abogado don Carlos Bravo Gal[illegible]

12 DE AGOSTO, A LAS 16 HORAS,

en la oficina del Actuario, Secretaría del Segundo [illegible] Civil de Mayor Cuantía de esta ciudad, Bandera 342, [illegible] piso, saldrá a remate con admisión de postores extra[illegible] inmueble ubicado en

AVENIDA HOLANDA 3545 (ÑUÑOA)

MINIMUM: $ 500.000, pagaderos con $ 100.000 al con[illegible] el saldo a seis meses plazo con el 6 o|o de interés [illegible] en caso de mora, quedando hipotecada la propiedad. [illegible] BOLETA DE GARANTIA: 10 o|o del mínimum o d[illegible] equivalente.

La propiedad se compone de un chalet estilo espa[illegible] consta de living, comedor, tres dormitorios con closet [illegible] torio, sala de música, dependencia; y de un terreno [illegible] metros cuadrados, más o menos..

EL ACTUA[illegible]

CIA. MANUFACTURERA DE PAPE[illegible] Y CARTONES

CIERRE DEL REGISTRO

Con motivo de las Juntas Generales Ordinaria y [illegible] ordinaria de Accionistas que se celebrarán el 26 de ag[illegible] 1947, y para los efectos del pago del dividendo N.o [illegible] acordará la primera de las Juntas citadas, el Registro [illegible] cionistas permanecerá cerrado desde el 4 al 29 de agos[illegible] bas fechas inclusive.

Durante el tiempo que el Registro permanezca c[illegible] la sección Acciones atenderá al público únicamente d[illegible] 15 horas.

El Gerent[illegible]

Campaña Nacional de la Oleaginosa
Pormenores: ESTADO 152, 6º Piso — Casilla 2164
ESCRIBA HOY MISMO
SIEMBRE MARAVILLA
MEJORA SUS SUELOS
Buenos rendimientos
Precios remunerativos
FACILIDADES

Serán realidad las directivas e bien público del Presidente"

claró ayer el Minis- de Salubridad, Dr. José Santos Salas

l Gobierno es un hecho y que prestigiarlo con hechos", aró ayer el nuevo Ministro Salubridad, Dr. José Santos s, cuando anunció que lle- rápidamente a la realidad directivas impartidas por el idente de la República, ten- tes a mejorar el standard de d de nuestro pueblo.

señor Santos Salas, llega cuarta vez a esta Cartera, él señala "como una de Se- arías de Ensayo de mayor ortancia, ya que inicia su , la sigue en el lactante y ontinúa y termina en el to", agregando "que juega papel de gran trascendencia la conformación del país y obra pasa del límite de la en su estricto texto, ya que en pos de la sensibilidad l que anima el espíritu de etra, hasta el hogar, hasta ivienda y sus condiciones vi- ".

a en 1925, se obtuvo una ortante conquista al dar al olo, a todos los sectores de ciudadanía, un conjunto de osiciones que, aún cuando fueron panacea para todos males sociales de ese mo- to, constituyeron una solu- potencial, hasta ahora en cha y que ha hecho mucho a nuestra democracia.

confianza y la responsabi- l que ahora me entrega S. E. Presidente de la República, rmina diciendo— me estimu- y me dan la oportunidad de er a una labor que me es cida y a la que creo nece- introducir ahora la expe- cia de la época en que vivi- .

TACION DE SERVICIO L AUTOMOVIL CLUB BRA EN CONCEPCION

Automóvil Club de Chile, haya empeñado en un vasto tendiente a dotar a todo el de una serie de Estaciones Servicio de primer orden. La era de ellas ya fué inaugu- en Curacaví entre Santia- y Valparaíso.

hora en un nuevo esfuerzo adquirido en la calle Freire, cepción, un terreno que dis- ólo dos cuadras de la plaza donde se activan los traba- de construcción para la nue- stación de servicio que esta- dotada de los más modernos entos que necesita un au- ovilista.

na vez habilitada se instala- n ese mismo edificio la Ofi- de Turismo, dependiente de Dirección General de Infor- iones y Cultura. La nueva ción constituirá un nuevo bón entre Concepción y la Central del territorio y a los automovilistas un am- servicio. Por otra parte, se van las gestiones para la Natrucción de una Estación lar en la ciudad de Curicó vendría a facilitar los via- entre el sur y nuestra ca-

NO DEBE CONSUMIRSE LA CARNE DE CERDO

LO RECOMIENDA LA SOCIEDAD DE MEDICINA VETERINARIA, ANTE LA EPIDEMIA DE TRIQUINOSIS

La Sociedad de Medicina Veterinaria, ante la actual epidemia de triquinosis que afecta a la población, aprobó un voto por el cual recomienda abstenerse de consumir carnes de cerdo o insuficientemente cocidas, mientras las autoridades no remedien esta situación.

Se resolvió también insistir ante las autoridades sanitarias municipales del país acerca de la urgente necesidad de implantar servicios veterinarios en aquellas comunas en que no los haya, mejorar los existentes aumentando el número de especialistas y dotarlos de los elementos necesarios para el cumplimiento de sus labores.

La Sociedad exigirá la supresión de la crianza de cerdos en los basurales, y que se aplique el máximo de rigor en las sanciones a los individuos que infrinjan las disposiciones sanitarias vigentes, beneficiando cerdos clandestinamente.

SIGUE SIN SOLUCION EL CONFLICTO DE OFICIALES DE MARINA MERCANTE

Hasta las 20 horas de anoche, el Ministro del Trabajo, el Subsecretario, el Director del Litoral, Almirante Alejandro Gallegos y los dirigentes de los Oficiales de la Marina Mercante Nacional, estuvieron reunidos con el objeto de obtener una solución al grave conflicto y paro del personal de las diversas Empresas Navieras del país, gestiones que fracasaron debido a que los armadores no aceptaron las condiciones impuestas por los Oficiales para llegar al Arbitraje y solución de la huelga.

El Ministro señor Pradenas, ante el impasse producido entre las partes, pidió al presidente de la Asociación de Armadores, señor Francisco Subercaseaux, que se trasladara mañana a Santiago, para que asista a una reunión que se efectuará a las 11 horas, en cuya oportunidad se tratará de buscar una solución de avenimiento, y evitar que las autoridades adopten otras medidas de extrema urgencia. El representante de los Armadores prometió asistir mañana a dicha reunión, en la cual estarán presentes también los dirigentes de los Oficiales en huelga.

Anoche se tuvo conocimiento que los oficiales de los barcos de la Empresa de los Ferrocarriles, como asimismo los de los barcos de la Compañía Carbonífera de Lota, habían acordado parar, solidarizando con el resto del personal de todo el Litoral, lo que creará una grave situación y aislará a numerosos pueblos y ciudades de la zona de Ancud.

EL COMERCIO MINORISTA RESPALDA ACCION DE S. E.

El comercio minorista de Chile ha reiterado a S. E. el Presidente de la República su más decidido apoyo a su gestión gubernativa. En efecto, en conceptuosa nota que la directiva de la Cámara del gremio dirigió ayer al Primer Mandatario, expresa esta entidad:

"Como hay intereses políticos que no cejan en su actuación partidista, desentendiéndose del interés de la patria, los 75 mil militantes nuestros, diseminados de Arica a Punta Arenas, se han dispuesto dar el respaldo necesario a toda labor que hagáis en bien del país y de cooperar decididamente, y en especial contra la inflación, que hoy ahoga a la ciudadanía, y que de no mediar medidas enérgicas, pero atinadas, tendrá un desenlace fatal para la nación".

Finalmente dice la Cámara de Comercio Minorista en su comunicación:

"Confiamos que el actual Gabinete sabrá sobreponerse a los augurios pesimistas de inconformistas, y enderezará el carro del Estado".

NUEVO MINISTRO DE EDUCACION LLEGA HOY DE CONCEPCION

El nuevo Ministro de Educación, señor Enrique Molina Garmendia, llegará en la mañana de hoy a esta capital, desde Concepción, ciudad en que reside y es Rector de su Universidad.

Será recibido en la estación, por el ex Ministro de esta Cartera, señor Alejandro Ríos Valdivia, quien mañana le hará entrega de su cargo.

RECITAL SOBRE OBRAS SHAKESPERIANAS DIO LA SRA. M. A. HALL

El jueves último, en la Universidad y English Academy, ofreció un recital basado en canciones de las obras de Shakespeare, la señora Marjory A. Hall, graduada en música y arte en la Universidad de Manchester.

La señora Hall, profunda conocedora de las obras shakesperianas destacó la belleza y significado de cada una de las diez composiciones del programa que ella interpretó en magnífica forma.

Sindicato Profesional de Empleados de "Solari Beauty Studios"

Con fecha 1.o de agosto de 1947, se constituyó el Sindicato Profesional de Empleados de Peluquería, de "Solari Beauty Studios", con la asistencia del Inspector del Trabajo, señor Juan Ponce de León Ch..

Salieron elegidas las siguientes personas:

Presidente: Filomena Oubrayrie.
Secretario: Lidia Escobar.
Tesorero: Mercedes Bravo.
Directores: Carmen Clasing y Zoila Requena.

Se da el presente aviso, de acuerdo con lo dispuesto en el artículo 375, del Código del Trabajo.

EJERCITO DE CHILE
DIRECCION DE LOS SERVICIOS
DEPTO. DE OBRAS MILITARES

PROPUESTAS PUBLICAS

Se piden propuestas públicas por el suministro de maderas de álamo, para las construcciones del nuevo cuartel de la Escuela Militar, en Las Condes, por las siguientes cantidades:

40,000 TABLAS DE ALAMO DE 1 x 7 a 8"

Bases y antecedentes en el Ministerio de Defensa Nacional, 8.o piso, Secretaría del Departamento de Obras Militares.

Las propuestas se abrirán el día 8, de agosto de 1947, a las 16 horas, en la Oficina del Jefe del Departamento de Obras Militares.

El Jefe del Departamento.

NUEVOS PRECIOS TIENE LA CARNE

En $ 12.50 fué fijado el precio del kilo de carne en vara de novillos de primera clase por el Comisario General de Subsistencias y Precios, de acuerdo a las instrucciones del ex Ministro de Economía y Comercio, señor Luis Bosay Leiva.

A base de lo anterior se fijó la siguiente tabla de precios para la venta en carnicerías:

Filete, $ 32 el kilo; Lomo liso y vetado, Asiento de picana y Punta de ganso, $ 26 el kilo; Posta negra, Posta rosada, Pollo de ganso, Ganso y Horqueta, $ 20 el kilo; Asados, Plateada, Sobrecostilla, Malaya y Huachalomo, $ 20 el kilo; Cazuela, comprende los siguientes tipos de carne: Tapapecho, estomaguillo, tapaposta, costilla derecha y costilla coluda, $ 16 el kilo; Grasa en hoja, $ 8.80 el kilo; huesos de puchero (con y sin carne, incluyendo carne de cogote, costilla arqueada, barranquilla, caderas, huesos de pierna y de mano, $ 10 el kilo; huesos de cogote, $ 2 el kilo.

Las carnicerías deberán fijar en sitio visible la lista de precios indicada más arriba, detallando los diferentes tipos de carne incluídos en cada rubro. Cualquiera infracción a estas disposiciones será sancionada de acuerdo al decreto ley No 520.

El señor Jiménez requirió a algunos industriales del Matadero el exacto cumplimiento del precio oficial de $ 12.50 el kilo de carne en vara, y les manifestó que la misma exigencia se les haría a los dueños de carnicerías. Por último, exigió el cumplimiento del compromiso de hacer diariamente las enciernas necesarias para el normal abastecimiento de carne en la capital, a fin de evitar la aplicación de enérgicas sanciones a los infractores

Hoy llega a Santiago Canciller de Colombia

Hoy llegará a esta capital, por vía Panagra, el Ministro de Relaciones Exteriores de Colombia, señor Domingo Esguerra, de paso para Río de Janeiro, en dónde presidirá la delegación de su país a la Conferencia Panamericana que se reunirá próximamente en esa ciudad.

Acompañan al Canciller, don Alvaro García Herrera —hijo del fallecido diplomático y polígrafo, don Laureano García Ortiz, antiguo Ministro de Colombia en Chile—, en su calidad de actual Jefe del Departamento de Organismos Internacionales, y su sobrino, don José María Esguerra, distinguido jurisconsulto y catedrático, en su carácter de secretario privado. Viajan también con él los oficiales coronel Miguel Angel Hoyos, Director de la Escuela Militar y Capitanes Víctor Olaya y Ricardo Escobar.

El distinguido estadista permanecerá en Santiago mañana y el martes y el miércoles continuará su viaje a Río de Janeiro. Durante su permanencia en ésta celebrará entrevista con S. E. el Presidente de la República, y su Canciller. Será objeto de diversos agasajos oficiales del Gobierno y la colonia residente.

El Canciller colombiano recibirá a los representantes de la prensa, a las 19 horas de hoy.

PERSONALIDAD DEL CANCILLER

Destacado elemento de la sociedad bogotana, experto diplomático y profesor de Derecho Internacional, el señor Esguerra es uno de los más destacados internacionalistas de Colombia. Nació en Bogotá en el año de 1876. Es doctor en jurisprudencia con estudios en diversas universidades americanas y europeas. Desde 1906 está actuando en la carrera diplomática, habiéndose iniciado con el cargo de Secretario de la Legación de Colombia en Londres, en dónde actuó como Encargado de Negocios en 1908. En el año de 1809, fué Consejero de la Legación en Berlín y en 1910 Agente financiero en Europa. En 1920, Secretario-Consejero de la Delegación colombiana ante la Liga de las Naciones y en 1922 Cónsul General en Londres. En 1933, fué designado para el cargo de Ministro de Colombia en el Japón y le correspondió iniciar las relaciones diplomáticas entre los dos países. De allí fué trasladado al Brasil como Ministro Plenipotenciario en el año de 1936 y luego elevado al rango de Embajador en la misma nación en el año de 1938. Posteriormente llevó la representación diplomática de Colombia ante el Gobierno de la Argentina, de donde regresó al país para ocupar el cargo de presidente de la Comisión Asesora de Relaciones Exteriores.

EL NUEVO COMANDANTE EN JEFE DEL EJERCITO

General de División, don Ramón Cañas Montalva, que en la mañana de ayer asumió el cargo de Comandante en Jefe del Ejército, en reemplazo del general, señor Barrios Tirado, designado Ministro de Defensa Nacional.

EN RIO MATAQUITO HABRIAN AVISTADO EL AVION PERDIDO

El 28 de julio fué visto en el curso superior del río Mataquito un avión que se supone pueda ser el Vultee de la Fuerza Aérea, que se encuentra perdido.

Incursiones realizadas por carabineros y vecinos del lugar no han dado resultado. Los restos del aparato no han sido encontrados en parte alguna.

Esta información fué proporcionada telegráficamente al Ministro del Interior, ayer, por el Gobernador de Curepto.

CONCENTRACION NACIONAL DE EMPLEADOS PUBLICOS Y PROFESORES HABRA EL DIA 13

El Comando Unico de Empleados se reunió ayer, con asistencia de todos los representantes de la Anef y la Fedech, para considerar el problema económico del gremio. Se estimó grave la dilación con que ha procedido el jefe del Presupuesto del Ministerio de Hacienda, en la preparación del Mensaje sobre Asignación Familiar.

Se acordó efectuar una concentración nacional en Santiago, el 13 del presente mes y simultáneas en Valparaíso, Serena, Talca, Concepción y otras, para pedir al Ejecutivo la solución integral del problema de los reajustes de sueldos de profesores y empleados.

La comisión organizadora se reunirá mañana en Moneda 1330, a las 18 horas.

Finalmente se resolvió entrevistarse con el Ministro de Hacienda, señor Jorge Alessandri para plantearle la situación del gremio ante el alto costo de la vida.

Cartas de las Naciones...

(DE LA PAG. 13)

a la coordinación de las economías de los países americanos, evitando —en cuanto de nosotros depende— los males que siguen a los nacionalismos económicos excesivos y de una pretendida autarquía que, indudablemente, dificulta el proceso de industrialización y el mayor intercambio económico entre nuestros países".

LA JIRA DE S. E.

Preguntamos al Canciller su opinión acerca del alcance internacional de la jira del Excelentísimo señor González Videla a los países del Atlántico. Nos responde:

"Las noticias que se siguen recibiendo y diversas otras referencias, son todas muy halagadoras por los resultados del viaje del Primer Mandatario. Fué una misión de buena voluntad y de enormes proyecciones americanistas, tanto en lo político como en lo económico. La política iniciada por Chile tiende a colaborar, en este sentido, a la Carta de las Naciones Unidas, con el preciso objeto de que los pueblos americanos se entiendan, cambien ideas, para llegar a los acuerdos más completos posibles, sin ninguna exclusión ni preferencia. Vuelvo a repetir, que todo se realice dentro del espíritu y la letra de la Carta de las Naciones Unidas, que contempla, expresamente, la situación de los arreglos regionales, no como propiciando bloques continentales, sino como un medio de ayudar más eficazmente a los fines de la Carta.

"La política de la Cancillería chilena —nos dice finalmente nuestro entrevistado— se funda, esencialmente, en la necesidad de estrechar los vínculos entre todos los países y de defender la democracia".

El Ministro de Relaciones Exteriores, don Germán Vergara Donoso, con el representante de LA NACION

SUPRESION DE TRENES EN LA RED NORTE POR FALTA DE FLETES MARITIMOS.-- PARA TRANSPORTE DE CARBON

Se pone en conocimiento del público que a contar del lunes 4 del actual inclusive, queda sin efecto el restablecimiento de trenes de pasajeros en la Red Norte, dado a conocer por la prensa los días 19 y 23 de julio ppdo., quedando el servicio en la siguiente forma:

TRENES QUE SALEN DE CALERA

N.o	Tren	CLASE	SALE CALERA	DIAS	DESTINO	LLEGA	COMBINACIONES Y OBSERVACIONES
11	Automotor	1.a	10.00	Jueves Domingo	Serena	21.00 Juev. Dom.	De Mapocho a las 7.45 y de Puerto a las 18.15
5	Ordinario	3.a	12.00	Martes	Toco (Teresa)	20.30 Jueves	Sale Mapocho a las 8.15 y de Puerto a las 9.30
9	Ordinario	1.a y 3.a	17.00	Sábados	Antofagasta	19.05 Lunes	Sale Mapocho 14.00 y Puerto a las 14.45
3	Ordinario	1.a y 3.a	23.00	Jueves	Iquique	17.10 Domingos	Sale Mapocho 20.00 y Puerto a las 20.15
15	Góndola-carril		10.15	Jueves Domingos	Petorca	12.53 Juev. Dom.	Sale Mapocho 7.45 y Puerto a las 8.15
101	Mixto		10.23	Diario	Petorca	14.07 Diario	Sale Mapocho 7.45 y Puerto a las 8.15
151	Mixto		17.25	Diario	Cabildo	19.55 Diario	Sale Mapocho 14.00 y Puerto a las 14.45

TRENES QUE LLEGAN A CALERA

N.o	TREN	CLASE	PROCEDENCIA	DIAS	SALE		LLEGA A CALERA	OBSERVACIONES
4	Ordinario	1.a. y 3.a	Iquique	Lunes	15.00		19.15 Jueves	Llega a Mapocho a las 12.47, Puerto 11.01
10	Ordinario	1.a. y 3.a	Antofagasta	Jueves	8.30	é	9.17 Sábado	Llega a Mapocho a las 12.47, Puerto 11.01
6	Ordinario		Toco (Teresa)	Sábados	8.30	é	14.35 Lunes	Llega a Mapocho a las 18.30, Puerto 18.28
12	Automotor		Serena	Miércoles y Sábado	7.45		18.43 Miér. y sáb.	Llega a Mapocho a las 20.56, Puerto 21.10
16	Góndola-carril		Petorca	Jueves y domingo	15.50		18.45 Juev. y Dom.	Llega a Mapocho a las 20.56, Puerto 21.10
102-A	Mixto		Petorca	Martes y sábado	14.35		18.20 Mar. y sáb.	Llega a Mapocho a las 20.56, Puerto 21.10
102	Mixto		Petorca	Diario excepto Martes y sábado	16.10		20.10	Llega a Mapocho a las 23.50, Puerto 23.50
152	Mixto		Cabildo	Lunes, martes, jueves, viernes, domingo	7.05		9.40	Llega a Mapocho a las 12.47, Puerto 11.01
152-A	Mixto		Cabildo	Miércoles	9.05		11.56	Llega a Mapocho a las 15.01, Puerto 14.27

RAMALES

En el ramal de Papudo quedarán circulando sólo dos combinaciones los martes y sábado con su actual horario, y con respecto a los demás ramales de Illapel al Norte, se ruega consultar antes de iniciar el viaje porque fueron suprimidos algunos trenes.

ESTA MEDIDA SE HA TOMADO DEBIDO A LA FALTA DE FLETES MARITIMOS, QUE IMPIDE EL TRANSPORTE DE CARBON A ESA RED.

CALVO, CORREA Y CIA. LTDA.

HERNAN CALVO L. — SAMUEL CORREA O. — CARLOS FRESNO O.

TIENEN EL AGRADO DE COMUNICAR A SU DISTINGUIDA CLIENTELA, QUE A CONTAR DESDE ESTA FECHA, EN SU CARACTER DE SOCIOS, ATENDERAN SUS ESTIMADAS ORDENES EN

FERIAS UNIDAS SAN VICENTE

FERIAS UNIDAS SAN VICENTE

TIENE EL AGRADO DE COMUNICAR A SU DISTINGUIDA CLIENTELA QUE DESDE ESTA FECHA HA INICIADO LAS OPERACIONES DE SU NUEVA

"SECCION PRODUCTOS"

LA QUE SERA ATENDIDA POR LOS SEÑORES

Hernán Calvo Larraín y Ramón Navarro Zañartu

OFICINAS GENERALES

AGUSTINAS 1070 — OFICINA 314 — TELEFONO 85420 — CASILLA 2137 — TELEG. "PERUNIDAS" — SANTIAGO

ESTABLECIMIENTOS DE REMATES

FERIA "SAN VICENTE": SAN VICENTE TT. -:- FERIA "PAINE": PAINE

Gerente: HERNAN EYZAGUIRRE LYON

LA NACION — AÑO XXXI — N.o 10,833

Empresa Period. "La Nación", fundada el 14 de enero de 1917
AGUSTINAS 1269. — TEL. 82222. — CASILLA 81 - D

Presidente del Consejo y Director: RAMON CORTEZ PONCE; Gerente: ANTONIO FERREIRA MEDINA; Consejeros: CARLOS VASSALLO ROJAS, BOLIVAR APARICIO T., EILERT HERUD F. y JOSE RAMSAY. — Jefe de Redacción: DGO. ARTURO GARFIAS; Jefe de Informaciones: WARINO ESPINOSA C.; Jefe de Propaganda: CARLOS ALZOLA G.

Servicio Noticioso Extranjero: UNITED PRESS ASSOCIATION. — Servicio Fotográfico Extranjero: ACME. — Agentes y Corresponsales en todas las ciudades y pueblos de Chile.

Valor del ejemplar del día: $ 2.—; atrasado: $ 4.—
Suscripciones: Un año, $ 628; seis meses, $ 314; tres meses, $ 157.

Santiago de Chile, domingo 3 de agosto de 1947.

EN CONTRA DE LOS HECHOS

Ante el fracaso de los empeños de S. E. el Presidente de la República, orientados hacia la organización de un Ministerio con representantes de los partidos de base democrática, se ha gastado especial énfasis por alguna prensa, para pretender atribuir al Partido Radical la responsabilidad de aquel hecho.

Para ello se ha dado como causal determinante del impasse producido, la circunstancia de haberse negado el personero del radicalismo a aceptar la exigencia formulada por el Partido Liberal, en el sentido de que se procediera a fusionar los Ministerios de Hacienda y Economía y Comercio, y se otorgara tal Cartera a un miembro determinado de las filas liberales.

Como fácilmente habrá de comprenderlo la opinión pública, el motivo del fracaso en referencia hay que buscarlo, no en el lógico repudio a una demanda inaceptable, sino en el hecho taxativo de haberse ésta formulado.

El Partido Liberal, olvidando un precepto expreso de la Constitución Política del Estado, presentó una demanda del todo inadmisible, que equivalía a la entrega total del Poder y a la abdicación completa de facultades exclusivas del Presidente de la República. Ante tal intento, sólo cabía un rechazo inmediato y rotundo. Fué lo que hizo el representante del radicalismo, apoyado por el propio Excmo. señor González Videla, contra quien iba dirigida, en primer término, el arma de agresión esgrimida por el liberalismo, precisamente en horas en que todo aconsejaba abatir banderolas de predominio partidista, en obsequio a los supremos intereses colectivos y al buen éxito de la organización ministerial en marcha.

No es posible desfigurar a posteriori acontecimientos de los cuales ha estado informada en detalle la opinión pública. Ni es dable, asimismo, pretender cohonestar procedimientos censurables, atribuyendo a otros una responsabilidad que todos saben a quién pertenece por entero.

Se estimó, tal vez, que la actitud generosa, elevada y patriótica del Presidente de la República significaba una delegación de Mando al Partido Liberal. Y nadie había pensado en semejante cosa. Ni era tampoco el momento adecuado para presentar exigencia de tal naturaleza, ya que se trataba justamente de lo contrario, de reducir pretensiones partidistas dentro de un concierto de voluntades dirigidas a una empresa común de salvación nacional.

El Partido Radical cumplió un deber primario, como lo cumplió también S. E. el Presidente de la República, ante pretensiones inaceptables. Después, ante la reacción producida en los más diversos círculos de la opinión nacional, se ha visto que se incurrió en una demasía que todo aconsejaba desfigurar. Pero ello no es motivo suficiente para imputar a otros responsabilidades que están bien fijadas por los hechos, y que ya es tarde para evadir.

PROPOSITOS DE BUEN GOBIERNO

El nuevo Ministro del Interior, en un sobrio mensaje dirigido al país, ha puntualizado la labor que se propone realizar al frente del Ministerio que acaba de formarse, y ha establecido cuál habrá de ser la norma de su invariable actitud funcionaria.

De sus expresiones no fluye otra consideración que aquella que puede referirse a los principios fundamentales que informan y dan vida a nuestra democracia. "No tendré otro norte que acentuar la tranquilidad pública y el orden, para que el país pueda desarrollar sus actividades", ha expresado en su declaración el Ministro del Interior, porque según él "los principios de orden son fundamentales a la mantención de la integridad nacional".

Estas declaraciones, agregadas a las otras que aparecen en el mensaje ministerial, son suficientes para llevar la confianza al país y para demostrar que el Jefe del Estado, a pesar de las vicisitudes políticas, continuará en el mantenimiento de sus patrióticos propósitos de sustentar un Gobierno que sólo mire y estime el bien colectivo antes que cualquiera consideración ajena a tan patriótico objetivo. A este respecto, el Ministro del Interior ha proclamado con la entereza propia de su cargo y de su profesión, que, como soldado de la República, desempeñará su puesto sin omitir sacrificios, para satisfacer ampliamente los deseos patrióticos del Presidente de la República, en el sentido de dar y mantener un Gobierno que esté de acuerdo con los inviolables principios de orden y libertad.

Si estas declaraciones no bastaran para dar al país la confirmación de que la política democrática del Gobierno no ha variado, confirman y amplían la confianza que ellas representan, estas otras que merecen ser reproducidas en toda su significativa integridad: "Procuraremos —ha dicho el Ministro del Interior— que dentro del libre ejercicio de nuestras instituciones democráticas se realice la labor del Gobierno con amplio respeto a todos los derechos creados o doctrinas que no importen vulnerar los principios que son fundamentales al mantenimiento de la integridad nacional, de que seremos celosos guardianes".

Junto con exponer este programa de acción republicana, tan de acuerdo con nuestras tradiciones cívicas y democráticas, el Ministro del Interior hace un llamado a todos sus conciudadanos y apela a su patriotismo para que cooperen en los propósitos gubernamentales, a fin de conseguir, en definitiva, "el bienestar y prosperidad a que son acreedores los pueblos que hacen del trabajo, del orden y del espíritu de alto civismo el principal objetivo de sus actividades ciudadanas".

Nada más estimulador que este llamado a la tranquilidad y al trabajo perseverante e ininterrumpido. Está en la conciencia pública la necesidad de realizar este esfuerzo colectivo y patriótico de trabajar en paz y tesoneramente, sin otra mira que contribuir al progreso y bienestar internos y satisfacer las aflictivas e inhumanas horas que viven muchos seres humanos en todas partes del mundo. El llamado del Ministro del Interior, en este sentido, está impregnado de propósitos de buen gobierno, porque por buen gobierno se entiende en toda democracia poseer la libertad, saber ejercitarla y trabajar en la medida que el orden y la tranquilidad exigen.

Opiniones de la prensa

"No vemos en sus páginas (Boletín Médico Nacional de Empleados), nada que se aproxime a la autopropaganda, grosera en su ingenuidad, que es dable hallar en la generalidad de las publicaciones de esta índole. Por el contrario, se advierte la existencia de un criterio de honradez y de objetividad en la función informativa, y en los juicios emitidos sobre lo que el Servicio ha intentado y sobre los resultados obtenidos. "La Mañana", de Talca".

"La declaración del Presidente de la República en este punto es plenamente acertada. Señala por una parte la conveniencia esencial de ir a una coordinación de toda la defensa continental, pero deja en claro que "coordinación" no supone "subordinación" y, por lo mismo, que deberán respetarse las soberanías particulares y los asuntos íntimos ligados a las personalidades de cada nación".— "El Llanquihue", de Puerto Montt.

AL MARGEN DE LA ACTUALIDAD INTERNACIONAL

LOS CANCILLERES ANTE LA CONFERENCIA DE RIO JANEIRO

La agencia informativa "International News Service" ha propuesto a los señores Ministros de Relaciones Exteriores del Continente, un cuestionario relacionado con la próxima Conferencia Interamericana de Río de Janeiro. Por su parte, la Junta Directiva de la Unión Panamericana también sometió a la consideración de aquéllos un cuestionario sobre el mismo tema. El resumen que se ha publicado de las respuestas a este último es muy esquemático, pero completo; en cambio, los resultados ya divulgados de la encuesta de la "International News Service" son bastante detallados, pero incompletos (solo tenemos las respuestas de ocho países). Pero completando las opiniones vertidas y las posiciones adoptadas en ambos interrogatorios, nos podemos formar una idea panorámica bastante aproximada a la realidad, acerca de la política que defenderá cada una de nuestras Repúblicas en el trascendental torneo diplomático que se avecina.

A la primera pregunta de la "International", sobre la procedencia o conveniencia de la celebración de un pacto interamericano defensivo y de carácter militar, respondieron en términos diversos, pero que en el fondo significan aquiescencia —en unos más explícita o entusiasta que en otros—, los Cancilleres de Argentina, Bolivia, Chile, Ecuador, Guatemala, Paraguay y Uruguay (enumeración por orden alfabético). Sólo fué evasiva la respuesta del Brasil, que reza como sigue: "Brasil, concorde con su política tradicional, se esforzará para que la seguridad y la defensa del continente se establezcan sobre bases definitivas dentro de los principios normativos del panamericanismo, y de tal suerte que podamos contribuir igualmente a la paz universal."

A la segunda pregunta: ¿Deberá participar en la Conferencia de Río Janeiro el Canadá, dominio británico, pero geográficamente nación americana? — respondieron afirmativamente Argentina, Bolivia, Chile, Ecuador y el Uruguay. Brasil se abstuvo de responder; Guatemala condicionó su aceptación, con la cláusula de que la proyectada participación del Canadá "no implique un compromiso interamericano en relación con terceras potencias", y el Paraguay dió una respuesta calculadamente equívoca, pero que parece contener una aceptación: "Idealmente —dijo el Canciller señor Chávez—, el Canadá participa desde luego por la gravitación de su poderío económico y de su posición geográfica, en el sistema panamericano."

A la última pregunta de la "International" (estoy alterando la enumeración, para presentar las interrogaciones de ambos cuestionarios sometidas a una ordenación lógica común), sobre si Argentina debe o no ser admitida a la próxima Conferencia "en plena igualdad de derechos y obligaciones con las demás naciones del continente" (pregunta algo impertinente y majadera, como se ve), Bolivia, Chile, Ecuador, Guatemala, Paraguay y el Uruguay dieron una respuesta no sólo afirmativa, sino que calurosa y enérgicamente afirmativa. El Brasil se abstuvo de responder a todas las preguntas, salvo a la primera. En cuanto a la misma Argentina, se comprende que no fuera interrogada a este respecto.

La tercera de las preguntas formuladas por la "International" toca un punto neurálgico: Si una potencia americana se viera arrastrada a un conflicto armado a consecuencia de sucesos relativos a acciones registradas en lugares situados geográficamente fuera del continente, o de convenios celebrados sin consulta a las demás naciones del hemisferio americano, ¿estima ese país (el interrogado) que ello podría encontrarse involucrado en el espíritu de los términos "agresión" y "defensa" continentales? ¿Cuál será la posición de ese país ante la definición de los términos "agresión al continente" y "defensa del continente"?... Ninguna de las siete respuestas publicadas se hace cargo de la totalidad de la interrogación, y las de Argentina, Bolivia, Chile, Paraguay y Uruguay pueden considerarse más bien evasivas, pues se limitan a referirse a los compromisos internacionales vigentes, sean los del sistema interamericano o los derivados de la Carta de las Naciones Unidas. Los Cancilleres de Chile y Argentina, eso sí, hacen especial hincapié en la necesidad de que los términos de "agresión" o "defensa" continentales sean objeto de una definición precisa. "Los tratadistas internacionales, dedicados a definir el alcance de las expresiones a que alude esta pregunta —expresó el señor Bramuglia—, no han encontrado aún la respuesta exacta." "La Cancillería chilena —dijo por su parte el señor Raúl Juliet—, dada la importancia del compromiso que se suscribirá en Río de Janeiro, considera que no deben omitirse esfuerzos para precisar ese importante concepto." (Alude al de "agresivo"). Los Cancilleres de Ecuador y Guatemala se arriesgaron a una definición. Respondió el señor José Vicente Trujillo, del primero de los países nombrados: "Creo que los términos "agresión continental" y "defensa continental" entrañan el sentido de repeler el ataque de un Estado a cualquier Estado americano, en cuyo caso los Estados americanos deberían tener la facultad de examinar las causas que lo motivaron y las consecuencias que se derivarían del mismo, a fin de determinar si ello importa un ataque al sistema regional americano, conforme al juicio de sus miembros, en decisión conjunta adoptada por los procedimientos que se señalen, para que obligue entonces a las repúblicas del continente a la adopción de las medidas previstas o que se adopten para una solidaria y colectiva defensa." La respuesta ecuatoriana implica que no todo ataque al Continente significa un ataque "al sistema regional americano", y que esto lo deberán determinar los países integrantes "en decisión conjunta", cuvas consecuencias habrán de ser para todos **obligatorias.** El Canciller guatemalteco, señor Silva Pena, dió su definición de "agresión", pero no respondió al resto de la pregunta: "Entiendo por "agresión al continente" —dijo— "cualquiera operación armada de una potencia extracontinental que atente contra la seguridad de cualquiera región americana o contra la soberanía de cualesquiera de las repúblicas del continente."

La pregunta precedente de la "International News Service" reaparece, por decirlo así, "descompuesta" o desmenuzada en el cuestionario sometido a las Cancillerías por la Junta Directiva de la Unión Panamericana. Al primero de sus puntos: "Con respecto a un ataque armado contra un Estado americano, ¿se encuentran las altas partes contratantes obligadas, por las normas de la solidaridad americana y en ejercicio de su derecho de legítima defensa, reconocido por el Art. 51 de la Carta de la NU, a ayudar en forma directa a una nación agredida?", todos los países del continente dieron una respuesta afirmativa. Se dividieron las opiniones, en cambio, al responder el segundo punto, sobre si "cada una de las partes contratantes determinará la naturaleza, extensión y oportunidad de las medidas inmediatas que hayan de ser tomadas." Fueron afirmativas las respuestas de Argentina, Colombia, Cuba, Ecuador, El Salvador, Guatemala, Haití, Honduras, Panamá, Paraguay, República Dominicana y Venezuela. Estados Unidos estimó que el punto debería ser excluído del Tratado, si éste va a quedar confiado, para su cumplimiento, a una organización militar (lo que implica que será el deber de esta última el determinar la naturaleza y oportunidad de las medidas defensivas). Brasil declaró que éstas deberían ser objeto de consultas y, en lo posible, determinadas por la organización militar. Bolivia encomienda esta tarea a la Junta Directiva de la Unión Panamericana. Chile sugiere la posibilidad de concertar acuerdos previos. Y, por último, Uruguay, recomienda la consulta inmediata, sin perjuicio de que se tomen desde luego las medidas más urgentes requeridas por el caso.

En un próximo comentario analizaremos el resto del doble cuestionario, entre cuyos puntos quedan algunos de los llamados a provocar mayores dificultades y controversias en la próxima Conferencia Interamericana.

VERAX

El Excmo. señor Tomás Berreta

Ha fallecido en Montevideo, después de soportar una violenta enfermedad, el Excmo. señor Tomás Berreta, Presidente de la República del Uruguay, elegido en noviembre de 1946. El distinguido político nació en el año 1876, y desde muy joven se consagró a la vida pública y administrativa de su país, en cuyas instituciones sociales y culturales se le consideró un austero representante de los principios democráticos sustentados por él dentro de las filas del Partido Colorado Batllista. Diputado, Intendente Municipal, Senador, recorrió con firmeza y amplio espíritu público el camino ascendente que lo condujo, en los linderos de la ancianidad, a la más alta magistratura de su patria. El Excmo. señor Berreta, junto con ser elegido Presidente, declaró que su Gobierno "sería de centro, un poco hacia la izquierda", lo que lo incorporó a la tradición sustentada por el batllismo, fundado en el Uruguay por el insigne patricio don José Batlle y Ordóñez.

La personalidad del extinto significó una sólida garantía para que el país hermano, después de un laborioso proceso eleccionario, en 1946, continuara desenvolviendo un espíritu progresista y avanzado, con la sola limitación del respeto a los derechos ciudadanos y a las garantías constitucionales, algo olvidadas en un interregno semidictatorial por los Excmos. señores Terra y Baldomir. La evolución pausada de un suelo ejemplar como es el del Uruguay, dentro del concierto americano, debió bastante a la ponderación y a la solidez doctrinaria del gobernante hoy desaparecido en instantes de dura crisis económica y de inquietantes disturbios sociales y huelguísticos. Su síntesis de hombre de Estado se tradujo en la idea de convocar, a la sombra de su Presidencia, a los mejores hombres de su patria, con el objeto de consolidar las instituciones y evitar las dificultades económicas y financieras provenientes de la postguerra. Ha dejado este mundo en los momentos más delicados y cuando mucho se esperaba de su capacidad, tino y consagración a los negocios públicos, después de haber exteriorizado su experiencia en importantes cargos de representación popular.

Expresamos al Gobierno del Uruguay, a su pueblo y a su representación diplomática en Chile, nuestra más sentida condolencia y, a la vez, el testimonio de nuestra confianza en la bondad del sistema democrático imperante en el pueblo amigo, que permitirá proseguir la obra emprendida por el malogrado político, a su reemplazante en la Presidencia de la República, Excmo. señor Batlle.

EL 75.o NATALICIO DEL REY HAAKON, DE NORUEGA

Hoy, 3 de agosto, la colectividad noruega festeja el septuagésimoquinto natalicio de su rey. Será una jornada festiva en las ciudades y comarcas de Noruega, y dondequiera que se halle un ciudadano noruego puede estarse seguro que reinará un ambiente de festividad. Durante los cuarenta y dos años de su reinado, el Rey Haakon ha sabido granjearse el respeto y afecto de su pueblo en una medida pocas veces alcanzada por monarca alguno. El pueblo noruego recuerda cuando a él, siendo entonces Príncipe Carl de Dinamarca, se le ofreció el trono de un país que acababa de reafirmar su independencia soberana. El Príncipe Carl, antes de aceptar, insistió en que se convocara un plebiscito para asegurarse de los sentimientos del pueblo noruego. El famoso explorador y filántropo Fridtjof Nansen sugirió que el apoyo de un número de personalidades sería garantía suficiente, pero el Príncipe Carl declaró: "De aquí a veinte años esas personalidades pueden haber muerto, y entonces los noruegos podrán llegarse hasta mí y preguntarme: "¿Qué está haciendo Ud. en nuestro país?" Convocado el plebiscito, éste demostró una arrolladora mayoría en favor de una monarquía, con el resultado de que el Príncipe Carl fué virtualmente electo a ocupar el Trono de Noruega, y es difícil que su ascensión pueda haberse realizado en forma más democrática. En momentos de crisis, tocantes al orden evolutivo del país, el monarca ha demostrado que su espíritu democrático no es menos profundo que aquel de su pueblo, y esto le permite obrar con inteligencia, en instantes de vital importancia, como sucedió cuando los alemanes invadieron a Noruega en abril de 1940: aquí no era cuestión de darse la mano con los enemigos de la democracia. El Rey Haakon ha llegado a ser el símbolo de la tenacidad y valentía que caracteriza a su pueblo.

Una de las razones por las cuales el monarca goza de tanta simpatía, es su sencillez y alto sentido de humor. Tiene el don especial de inspirar una actitud natural y cómoda en toda persona que se acerca a él. También siente una gran simpatía por los niños. En una ocasión, una niñita intentaba sacarle una fotografía, pero siendo el Rey tan alto y ella tan pequeña, ésta no encontraba la forma de enfocarlo. "Eres demasiado alto", se quejó, "no puedo tomarte entero". "Prueba de sacarme en dos partes", le sugirió el Rey, "entonces lo lograrás".

Cuando su hijo, el Príncipe heredero Olav, contraía nupcias con la Princesa Martha, uno de los diarios de Oslo se encargaba de hacer conjeturas sobre quién vendría y quién no vendría a la boda. El Rey, algo molesto, mandó llamar al periodista de dicho diario, y le dijo: "Estimado señor, ¿tendría Ud. la bondad de preguntar a su diario si me es permitido invitar al Duque de York a la boda?"

Compenetrado con su pueblo, el Rey Haakon de Noruega trabaja febrilmente por el bienestar y progreso de su democrática nación.

La figura del día

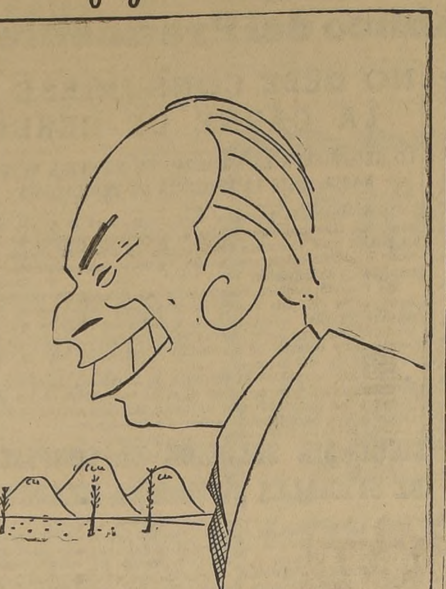

EXCMO. Sr. G. GONZALEZ VIDELA, que ha organizado un Ministerio, al márgen de los partidos, compuesto de personas que merecen amplio respeto en todos los sectores de opinión pública

Una dueña de casa en la panadería

El ciudadano español franquista, dueño de la panadería "La España", en el barrio Quinta Normal, que faltó el respeto a la esposa de S. E., es una síntesis del estado de ánimo y de procedimientos de un sector de comerciantes de nuestro país, que no creen ni en las leyes, ni en la respetabilidad de nuestras instituciones, ni en la de nuestro pueblo. Llegaron a Chile, se enriquecieron a costa, no tanto del trabajo honrado como del peso que se adultera, de la calidad que se empeora, de la debilidad de nuestros organismos fiscalizadores. De ahí que, cuando el ambiente cambia y aparecen funcionarios dispuestos a hacer respetar la ley, el derecho de las gentes, la salud del pueblo y la severidad de nuestras instituciones, esos extranjeros salten como animal herido y profieran las expresiones que pudo oír, constatar y recibir la propia esposa del Jefe de la Nación.

El franquismo —etiqueta española del fascismo—, no es una simple manera de sentir lo político. Es una manera de ser. El franquista díscolo, irrespetuoso y atrabiliario en estos países democráticos, donde manda la ley —reflejo de la voluntad popular—, y donde las autoridades son simples mandatarias de esa voluntad popular, es en su país, un pasivo obediente número, un pasivo pagador de contribuciones, un esquilmado hombre del pueblo que suda y trabaja para que disfruten holgadamente de la vida los miembros del Partido de Falange y los generalotes que están de priva con el Jefe. Pero, cuando gozan de la libertad y las ganancias de una democracia, son insolentes y despectivos para con la nación, para con las leyes, para con las gentes y autoridades. Aprovechan nuestra democracia, pero siguen pensando en su franquismo como lo noble y lo ideal.

Don Jaime Vidal, dueño de la panadería "La España", es símbolo de esa cohorte de industriales que hicieron noticia con Ogando, Castaño y Ferrer. No querían saber nada de reglamentaciones, ni de control de la harina, ni del peso exacto del pan. Prefirieron arrancar lejos de la policía, nombrar abogados poderosos, burlarse..., y pagar estoicamente, con sus millones, multas y más multas.

No creemos que hubiera fruición en el ánimo del dueño de la panadería "La España", en ser irrespetuoso, precisamente con la Primera Dama de Chile. Fué altanero y rudo con la dueña de casa que en ese momento le enrostraba su mala atención y su abuso. Extrañó, con toda seguridad, que alguien, en el pacífico y borreguil rebaño diario de clientes, alzara la voz contra su dictadura intolerable de abuso permanente. Es por eso que si don Jaime Vidal simboliza el sector más cruel e irreductible de los especuladores del pueblo, la esposa del Presidente de la República era en esos momentos fiel vocero del más zarandeado y sacrificado sector de la colectividad: las dueñas de casa. Al llegar una tarde hasta la comuna Quinta Normal, y puesta sobre aviso de los abusos y vejaciones que los pobladores obreros de ese barrio deben soportar de parte de los expendedores de artículos de primera necesidad, quiso experimentar personalmente este estado de cosas. Sabía a lo que iba, y no se sorprendió de las palabras del especulador franquista, que es copia fiel de sus compañeros de especulación en todos los barrios de Santiago y en todos los pueblos de Chile.

Sería interesante que estas visitas no recayeran sólo en la buena voluntad y en la humana sensibilidad de la esposa del Primer Mandatario. Hay muchos jefes de servicios encargados por la ley, de tareas directamente relacionadas con la justicia social, que podrían recorrer panaderías, almacenes, carnicerías y mercados. Recibirían en esos sitios el mismo trato que la señora de González Videla, y podrían aplicar la ley ahí mismo.

Por ejemplo, si los miembros del más alto Tribunal de la República que anularon la expulsión del país de un grupo de especuladores franquistas —cambiando la jurisprudencia establecida hasta la fecha— y estimularon con su sentencia la especulación y el agio, pudieran presenciar una escena matinal en las panaderías, tal vez cambiarían de criterio jurídico. Las leyes y los códigos tienen como última finalidad propender al bienestar común y castigar a los enemigos de ese bienestar.

GEF.

RINDIERON EXAMEN TRES INSTRUCTORES CIVILES DE VUELO

Con tres nuevos instructores de vuelo cuenta la aviación civil, son los señores: Max Flores Alvarez, Carlos Ward González y Luis Middleton Marchant, que rindieron examen ayer en Los Cerrillos.

La comisión examinadora estuvo compuesta por el delegado de la Dirección de Aeronáutica, comandante Washington Silva, e integrada por el capitán ingeniero Andrés Martínez V. y señor Mauricio Serrano Palma, Director de la Escuela de Aviación Civil.

TABLA DE JUNTA DE CONCILIACION

La Junta Permanente de Conciliación ha fijado la siguiente tabla para la próxima semana:

LUNES 4

17 horas: Obreros con Empresas de Mudanzas: "La Santiago", "La Rápida", "La Chilena" y "Nueva York", 3.a audiencia.

17.15 horas: Sindicato Industrial con Cristalerías Chile, 2.a audiencia.

17.30 horas: Obreros con Max Freese, 1.a audiencia.

JUEVES 7

17 horas: Obreros con Ruy Barbosa y Cía., Ltda., 2.a audiencia.

17.15 horas: Obreros con fábricas de pelotas de fútbol: Filomoro Alzóla, Abdón Mardones, Carlos Urbina.

RESIGNAC
Bajar el precio d
de cerdo será poner
nosis al alcance de
Máximo

CARTAS DIRECTO

LA NACION desea
cer la opinión de sus le
problemas de interés
esta sección publicare
completo o un extracto
tas que se nos envíen
81-D. Pueden publicar
seudónimo, pero en to
ben venir firmadas y
bre, dirección y núme
net del autor.

RESIDENCIALES CLA

A raíz del nombram
señora de Schnake pa
sa de Santiago, el año
cribí una larga carta,
perar al incremento de
das municipales, sobre
ciales y Casas de Pensi
tente", y le manifesta
taba que los señores
Municipales de Patente
los avisos económicos e
de los domingos, para
las direcciones de pensi
sidenciales, y verificar
cumplían con las diver
Decretos que afectan a
gocios, y que así ayuda
co, que pierde diversos
sobre timbres, renta, es
turismo, en estos negoc
tente municipal.

Desgraciadamente, ni
de Schnake ni alcalde
res se han atrevido a
didas sobre esas activi
destinas, y que en est
años, en su mayoría es
der de extranjeros, se
ante el temor de influ
litiqueras, que tantos
hacen al interés nacion

Ojalá LA NACION, co
pendencia de criterio
tura de miras para
problemas nacionales, p
ner algún éxito en su
de bien público, para
chilenos y extranjeros
con sus primarias ob
pagar sus impuestos o
ciones, tanto fiscales co
cipales. Cuando tengam
tura británica, y cuand
tribuyente sepa que sus
no son dilapidados por
no, desaparecerá en
país la evasión de imp
Víctor H. Vallejo C.,
mero 309941.

LA REPATRIACION RESTOS DE LA MA HERMANA DE O'HI

El 20 del presente
cibidos solemnemente
caracteres de homena
nal, los restos de las
chilenas doña Isabel
e hija Rosa, guardado
cementerio de Lima,
rán repatriados gracia
tervención del Minister
laciones Exteriores, la
da del Perú, el Minis
Defensa Nacional y
de importantes institu

Para organizar la c
se efectuó ayer una re
nión de representantes
tigiosas entidades pat
culturales, que constit
"Comité Nacional pro
ción".

El comité se reunirá
en su local de calle
N.o 40, segundo piso,
horas.

Juzgado de i resolvió litigi por $ 2.498.93

Una interesante labor
lló durante el primer
del año en curso el J
Indios de Pitrufquén,
desprende de un res
tregado por el Juez de
bunal, don Guillermo

Durante este lapso s
16 sentencias de divis
munidades indígenas,
a 1,359 hectáreas, ava
$ 1.255.624; 8 sentenci
titución que comprend
titución de 697,33 hec
un valor de $ 697.300
mitó una expropiación
lor de $ 12.000; se a
venta de 299 hectáreas
valor de $ 8.489.28.

En consecuencia, es
do resolvió en el perí
cado, cuestiones por
$ 2.498.933.26, sin
cuenta 39 cuestiones
sesión, cercos y siembr
días y otras materias
rés.

HOMENAJE SCOUT A REP. BOL

Esta tarde, a las 1
las diversas Brigadas
Scouts de Santiago, e
la Marcha de Bolívar,
naje a la República de

Representantes de la
sas Asociaciones, porta
estandartes y bandera
das las naciones americ
mo asimismo antorchas
rías alusivas, desfila
las autoridades y dipl

Un representante de
sión boliviana hará u
palabra al pie del m
a Bolívar, desarrollá
continuación un
programa cultural.

Por otra parte, de 11
ras de hoy, el Dep
Radial del Scoutismo
irradiará un program
menaje al scoutismo
por intermedio de la R
vantes.

HOY SE REUNEN LOS HIJOS CONST

Se nos encarga citar
general a todos los hijo
partamento de Constitu
dicados en la provincia
tiago, para hoy a las
en Santa Rosa 555.

PENALF
ARRIENDA TIA
DE ETIQUET
ESTADO 1

...N EL HOTEL CARRERA.-

...eunión de la Asociación ...orteamericana de Mujeres: ...Asociación Norteamerica... de Mujeres se reunirá ma...na lunes en el Hotel Ca...era, en cuya ocasión se dic...rá una conferencia.

El directorio de esta Aso...ación ofrecerá un té a las ...mas asistentes.

...ea-bridge de beneficio para ...policlínica "Rosario Ed...ards: A las 16 horas del ...artes 12 del presente tendrá ...gar en los salones del Ho...l Carrera, el tea-bridge de ...eneficio organizado por el ...irectorio de la institución, ...fin de allegar fondos des...nados a su mantenimiento. En la misma ocasión serán ...resentados los trajes típicos de las diversas naciones, a cuyo efecto numerosas Embajadas han ofrecido gentilmente su concurso, lo que asegura el éxito de la reunión.

Las adhesiones, reservas de mesas y toda clase de informaciones son atendidas diariamente por las señoras Chita Madrid de Cañas, teléfono 43449; Olga Saavedra de Tagle, teléfono 32790; Sofía Rivas de Domínguez, teléfono 81583; Gabriela Bunster de Edwards, teléfono 491238, y Paulina Yrarrázaval de Cox, teléfono 102 El Golf.

GRAN FUNCION A BENEFICIO EN EL TEATRO ALCAZAR.— Mañana lunes 4 de agosto, a las 18 horas, se efectuará en el Teatro Alcázar una gran función a beneficio de las obras sociales de la Juventud Católica Femenina de la Parroquia del Salvador.

Se pasará la película "Murieron con las botas puestas" y el dibujo animado "Zapatero a tus zapatos".

Actuará además la orquesta completa de **Federico Ojeda, Ester Soré y Los Quincheros.** Las entradas pueden solicitarse en la boletería del teatro.

Chilenos en Nueva York.-

NUEVA YORK (Chiam).— El Excmo. señor doctor D. Hernán Santa Cruz, quien, como embajador de Chile ante las Naciones Unidas, ha venido desempeñando brillante papel en el desarrollo de las actividades del organismo internacional, ocupa ya prominentísimo lugar en la vida social de esta ciudad. El y su esposa —la señora Adriana García de la Huerta de Santa Cruz— dieron el día 17 del mes pasado en su residencia de Great Neck, Long Island, una suntuosa recepción en honor del renombrado escultor don Tótila Albert.

De los distinguidos y numerosos concurrentes a esa función social, recordamos por el momento a los siguientes:

El Excmo. señor Doctor D. Oscar Blanco Viel, Embajador de Chile en la China, y su esposa, señora Blanca Errázuriz de Blanco; el Excmo. señor Doctor D. Humberto Palza, Embajador de Bolivia ante las Naciones Unidas y señora esposa; el Excmo. señor D. Joaquín Larraín, Ministro consejero de Chile ante las Naciones Unidas, y los consejeros chilenos ante el mismo organismo internacional D. Higinio González y D. Fernando Maquieira, y sus respectivas esposas; el subsecretario de las Naciones Unidas D. Benjamín Cohen; el Cónsul General de Chile en Nueva York, D. Alfonso Grez, y el senador chileno D. Diego Echenique Zegers; el señor Nelson Rockefeller, ex subsecretario de Estado de los Estados Unidos; los cónsules de Chile en Nueva York, D. Jorge Huyler, D. Luis Enrique Délano y D. Fernando Ortúzar, y sus respectivas esposas; D. Marcos Chamudes, fotógrafo oficial de las Naciones Unidas; D. Enrique Bustos, secretario general de la delegación chilena ante las Naciones Unidas, y señora Matilde Hogan de Bustos y sus hijas, las señoritas Matilde y Grace; el señor John T. Kirby, vicepresidente de W. R. Grace and Company, y sus hijas; señora Elvira Valdés de Echeverría, presidenta del Partido Liberal Femenino; señora Rebeca Pacheco Lecaros; los señores Tomás J. Hamilton y Peter Kihss, del "New York Times" y el "New York Herald-Tribune", respectivamente, y sus esposas; D. Carlos García Palacios, jefe de la radio de las Naciones Unidas, y D. Sergio Huneeus y D. Alfonso Santa Cruz, miembros del personal de empleados del referido organismo internacional; y el señor Percy A. Séibert, director de la Chile-American Association.

SU DESTINO
consúltelo a la orientalista
SEÑORA ROSINA
que atiende diariamente, en
SOTOMAYOR N.o 786

MATERNIDAD
"LUISA KAPLAN"
ARTURO PRAT N.o 139
TELEFONO: 83128
SERVICIO MEDICO PERMANENTE

Delia Solimano,
tiene el agrado de comunicarle que desde el 1.° de Agosto estará abierta su
TIENDA de FLORES "COROLA"
en calle MONEDA 1130. Teléfono 85283,
donde tendrá el gusto de atenderle.
ESPECIALIDAD EN ARREGLOS DE IGLESIAS Y MATRIMONIOS

EX CORTADOR CASA BARAYON
CASIMIRES INGLESES NACIONALES
RECIBO HECHURAS FINAS TRAJES SASTRES
HUERFANOS 1062
ENTREPISO FONO 89563
DIPLOMADO ACADEMIAS DARROUX-PARIS y BERNARDI B.AIRES

S.PARRA.O.
Sastrería
HUERFANOS 1062
ENTREPISO FONO 89563

ARRIENDO PARA SUS COMPROMISOS SOCIALES
CHAQUET • FRAC SMOCKING
RECIEN CONFECCIONADOS A LA ULTIMA MODA
TODAS TALLAS Y TAMAÑOS

INAUGURACION
Susy MODAS
PRECIOS UNICOS
PELO DE OSO recién importado, colores nylon, café, desde .... $ 1.790.—
ABRIGOS tela fina, entero forrado seda, desde .... $ 598.—
VESTIDOS de lana fina, granité, preciosos modelos, colores última moda, desde .. $ 449.—
TRAJECITOS elegantes, modelos exclusivos, rica lana, desde .... $ 398.—
TRAJES sastre, hechura de primera, casimir fino, desde .. $ 798.—
ENORME SURTIDO en tallas grandes. Vestidos elegantes de reversible nylon, modelos exclusivos, desde .... $ 698.—
ESTADO 55

NOVIOS
OFRECEMOS UN SELECTO SURTIDO EN MUEBLES DE DORMITORIO, COMEDOR Y LIVING, NORMANDOS Y MODERNOS
ALFOMBRAS A PRECIO DE COSTO
FACILIDADES DE PAGO
FABRICA Y MUEBLERIA "LA EUROPEA"
1673 ALAMEDA 1673

Sobria Distinción
CASA GARCIA
COMO SIEMPRE, SE DISTINGUE OFRECIENDO ARTICULOS QUE DARAN UN SELLO DE DISTINCION A SU HOGAR

HERMOSOS JUEGOS DE CUCHILLERIA PLATEADA INGLESA, DE LA CONOCIDA MARCA ATKIN BROTHERS, EN LOS BONITOS MODELOS "EMPIRE", "KING" Y "ARGELL", COMPUESTOS DE:

24 Cuchillos para mesa
24 Tenedores para mesa
12 Cucharas para mesa
12 Cuchillos para postre
12 Tenedores para postre
12 Cucharas para postre
12 Cuchillos para pescado
12 Tenedores para pescado
12 Cucharitas para té
12 Cucharitas para café
12 Cucharitas para helado.
1 Cucharón para sopa.
1 Cuchara para guiso
1 Cuchara para salsa
2 Cubiertos para ensalada
2 Cubiertos para pescado
12 Tenedores para ostra
1 Tenaza para azúcar
2 Cubiertos para servir

EL JUEGO CON ESTUCHE DE PERGAMOIDE
$ 21.500.--

CRISTALERIA, MENAJES
BAZAR — 2.o PISO

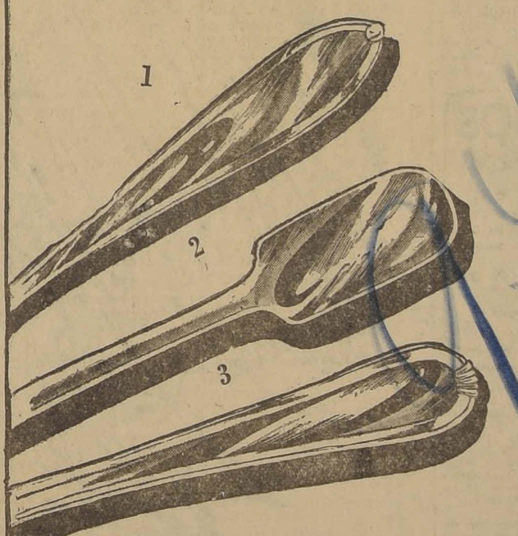

1) ESTUCHE DE CUCHILLERIA DE ACERO INOXIDABLE "SUECO", COMPUESTO DE 98 PIEZAS, EL JUEGO:
$ 5.580.--

2) ESTUCHE DE CUCHILLERIA DE ALPACA "MADEMSA", COMPUESTO DE 84 PIEZAS, EL JUEGO:
$ 3.250.--

3) CUCHILLERIA DE ACERO INOXIDABLE, NORTEAMERICANO, COMPUESTO DE:

24 Cuchillos para mesa
24 Tenedores para mesa
12 Cucharas para mesa
12 Cuchillos para postre
12 Tenedores para postre
12 Cucharas para postre
12 Cuchillos para pescado
12 Tenedores para pescado
12 Cucharitas para té
1 Cucharón
1 Tenedor
1 Cuchara servir.

$ 6.450.--

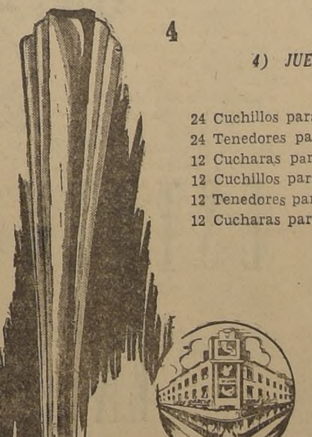

4) JUEGO DE CUCHILLERIA "MADEMSA", ORGULLO DE LA INDUSTRIA NACIONAL, EN METAL PLATEADO, COMPUESTO DE:

24 Cuchillos para mesa
24 Tenedores para mesa
12 Cucharas para mesa
12 Cuchillos para postre
12 Tenedores para postre
12 Cucharas para postre
12 Cuchillos para pescado
12 Tenedores para pescado
12 Cucharitas para té
12 Cucharitas para café
12 Cucharitas para helado
1 Cucharón sopa
1 Cuchara para guiso
1 Cuchara para salsa
2 Piezas para servir ensalada
2 Piezas para servir pescado
1 Tenaza para azúcar

EL JUEGO, CON ESTUCHE DE PERGAMOIDE
$ 12.700.--

REEMBOLSOS
CASILLA 3224

CasaGarcía
ALAMEDA Esq.
Avda. ESPAÑA

MATRIMONIO.

SEÑORITA IRENE ESCALANTE GARCIA
cuyo matrimonio con el Ingeniero Civil señor, Jorge Gutiérrez, se verificará hoy —privadamente, a las 17 horas—, en la Iglesia de los Capuchinos. Los novios se dirigirán la próxima semana, por vía aérea, a Bogotá, Colombia, lugar donde fijarán su residencia.

TERESA ORREGO SALAS,
que cantará la CANTATA DE NAVIDAD, de Juan Orrego-Salas, el lunes 4 en el Teatro Municipal, en el Concierto Sinfónico que dirigirá FRITZ BUSCH, a beneficio del Templo Votivo Nacional de la Virgen del Carmen.

RETRETA EN ÑUÑOA.— El siguiente programa musical ejecutará la banda de la Escuela de Carabineros, hoy de 11 a 12.30 horas, en la Plaza de Ñuñoa, bajo la dirección del sargento 1.o Apolo Lagno Mejías:

1.o— Bonelli, Ritorno a Loreto. Marcha sinfónica.
2.o— Linke, Valkiris. Obertura.
3.o— Volente, Los Granaderos. Selección.
4.o— Linke, Grandes Cañones. Selección.
5.o— Torelli, Serenata.
6.o— N. N., María Bonita. Vals de actualidad.
7.o— Arreglo de Ignacio Lagno, Mi yegüesita. Tonada.
8.o— Fetrás, Aldeano alegre. Marcha.

Almuerzo en honor de S. E. el Cardenal Caro.

El señor Enrique Cañas Flores y señora Chita Madrid de Cañas ofrecieron ayer un almuerzo en honor de S. E. el Cardenal Arzobispo don José María Caro.

Fueron invitados, además: Excmo. señor Obispo Augusto Salinas, Excmo. señor Obispo Teodoro Eugenín, señor Raúl Juliet y señora Juliet, señor Joaquín Prieto Concha y señora de Prieto, señor Fernando Aldunate Errázuriz y señora de Aldunate, señora Marta Madrid de Cruz-Coke, señor Alejo Lira Infante y señor Lucio Concha M.

Culto Evangélico.

Confucio, el famoso sabio chino, fué interrogado cierta vez acerca de los fundamentos en que reposa el Estado. "El pueblo —replicó— debe tener suficiente alimento; debe poseer un ejército adecuado y debe sustentar una fe vigorosa."

"Si tuviérais que desprenderos de cualquiera de estos factores, ¿cuál abandonaríais primero?", preguntóle uno de sus discípulos. El moralista repuso: "El ejército", respuesta que, sin duda, debió haber sorprendido a Tsekung.

Volvió éste con otra interrogación: "Si tuviérais que prescindir de uno de los otros dos factores, ¿cuál abandonaríais?" "Estaría dispuesto —dijo el sabio— a vivir sin alimentos. Ha habido muertes en toda generación, pero ninguna nación ha podido sobrevivir sin la fe." Sabia respuesta.

La fe es la primera y la más básica de las fuerzas de una nación o de un individuo. Cuando se pierde la fe, inevitablemente se pierde todo lo demás. Un ejército sin fe, está derrotado de antemano.

La Biblia nos dice que la fe sin obras es muerta. Pero mucho más efectivo es que las obras sin fe están muy muertas, si es que puede decirse con propiedad que haya obras sin fe.

Todo cuanto necesita un animal para vivir son alimentos y bebidas. El hombre necesita igualmente de estas cosas, pero también algo más. Debe tener algo por qué vivir, alguna razón, propósito, algún significado para su vida. Lo que hace que la vida aparezca turbia, si no desesperada, para muchas personas, en el día actual, es que ella no tiene significado.

Ahora bien, si tenemos fe, si somos lo suficientemente valerosos para mantenerla en medio de todos los acontecimientos y vicisitudes de la vida, entonces sí podremos hallar la riqueza que nuestra vida necesita. Una nación que siente una fe vigorosa encontrará alimentos o los producirá, y con esos alimentos formará un ejército.

La fe es ingeniosa, creadora, osa hacer lo imposible y lo logra. Cuando la fe se apaga, la vida se detiene y se torna hueca, horrible. ¿Cuál es la fe que posee nuestra patria? ¿Cuál, la que poseemos nosotros, individualmente? Si nuestra fe infantil se ha ido, como debe irse, ¿poseemos, acaso, la fe de personas maduras? Estos son asuntos vitales en la vida de una nación o de un hombre. Son los asuntos que deciden la orientación de nuestra existencia. Ya lo dijo Jesús: "Según vuestra fe, os sea hecho".

PEDRO ZOTTELE.

A ESTADOS UNIDOS. — Proximamente se dirigirán a Estados Unidos don Roberto de la Cerda Semir, señora Graciela Dorot de De la Cer-

NUEVA PROFESIONAL

SEÑORITA LELIA LUENGO CASTILLO

Ha recibido diploma de experta en Corte y Confección (Moderno Sistema "Excelsior"), al término de sus estudios del ramo; hechos en el Anexo Profesional del Instituto "Alonso Figueroa", calle Catedral 1257.

La señorita Luengo se distinguió en los exámenes y obtuvo muy buenas calificaciones por sus trabajos.

En honor del Ministro de Relaciones de Colombia.

Lista de invitados al banquete que ofrecerán el Embajador de Colombia y la señora de Barrera Parra, en honor del Excelentísimo señor Presidente de la República y señora de González Videla, con ocasión de la visita del Excelentísimo señor Domingo Esguerra, Ministro de Relaciones Exteriores de Colombia, el lunes 4 de agosto, en el Hotel Carrera:

Excelentísimo señor Presidente de Chile y señora de González Videla y señorita Sylvia González Markmann; Excmo. señor Arturo Alessandri, Presidente del Senado de la República; Excmo. señor Presidente de la Cámara de Diputados y señora de Coloma; Excmo. señor Presidente de la Corte Suprema de Justicia y señora de Trucco; Eminentísimo señor Cardenal Arzobispo de Santiago; Excmo. señor Ministro de Relaciones Exteriores de Chile; Excmo. señor Ministro de Relaciones Exteriores de Colombia; Excmo. señor Ministro del Interior y señora de Holger; Excmo. señor Ministro de Economía y señora de Baltra; Excmo. señor Ministro de Hacienda; Excmo. señor Ministro de Defensa y señora de Barrios Tirado; Excmo. señor Presidente de la Comisión de R. E. del Senado y señora de Maza; Excmo. Sr. Presidente de Comisión de R. E. de la Cámara y Sra. de Cañas; Excmo. señor Nuncio Apostólico de Su Santidad; Excmo. señor Embajador de los Estados Unidos de América y señora de Bowers; Excmo. señor Embajador de Venezuela y señora de Planchart; Excmo. señor Embajador del Brasil y señora de Ouro Preto; Excmo. señor Embajador del Perú y señora de Correa Elías; Excmo. señor Embajador de Bolivia y señora de Ostria Gutiérrez; Excmo. señor Embajador del Ecuador; Excmo. señor Embajador de Panamá y señora de Arosemena; Honorable señor Encargado de Negocios de la Argentina y señora de Mathus Hoyos; Honorable señor Encargado de Negocios del Uruguay y señora de Gurméndez; señor Enrique Eleodoro Guzmán; señor Aníbal Matte y señora; señor Carlos Echeverri Cortés, Embajador de Colombia en el Perú; Excmo. señor Ministro Secretario General de Gobierno y señora de Poblete; señor José Santos Salas, Alcalde de Santiago; S. E. el Subsecretario de Relaciones Exteriores y señora de Trucco; S. E. el señor Director del Departamento Diplomático y señora de Bernstein; S. E. el señor Director del Ceremonial y Protocolo y señora de Valdivieso; S. E. el señor Director de la Sección de Conferencias y señora de Rodríguez; Honorable señor Subjefe del Ceremonial y Protocolo y señora de Bianchi; señor Jefe de la Casa Militar de Palacio y señora de Robles; señor Auxiliar de Protocolo y señora de Espinosa; señor Carlos Osorio, Edecán del Canciller colombiano; señor Hernán Larraín Cotapos y señora; señor Ricardo Latcham y señora; señor Alfonso Valdivieso y señora; señora Marta Valdivieso de Díaz; señor Hernán Larraín Errázuriz y señora; señor Alvaro García Herrera y señora; señor José María Esguerra Samper y señora; coronel Miguel Angel Hoyos, Director de la Escuela Militar de Colombia; capitán Víctor Olaya; capitán Ricardo Escobar; Consejero de la Embajada de Colombia y señora de Franco Ortega; Adjunto Militar a la Embajada de Colombia y señora de Angarita; Secretario de la Embajada de Colombia y señora de Múnera; Cónsul General de Colombia en Valparaíso y Cónsul de Colombia en Santiago; Adjunto Civil a la Embajada; Adjunto Cultural y señora de Carranza.

DIPLOMATICAS. — El 20 del presente llegarán en el vapor "Santa Luisa" el Embajador de México en Chile, señor Pedro de Alba, señora de Alba y sus hijos Pedro y Ramón.

¡Ojo! Truinfe Ud.!

Apresúrese; hágase profesional y triunfará en la vida. Matrícula limitada. Internado para señoritas. 34 años de prestigio al servicio del país. Establecimientos de confianza. Exito del trabajo. Sistema propio de nuestras Escuelas de la República Argentina. Reconocidas Sup. Gobierno. Pida prospectos
SANTO DOMINGO 670

A RIO DE JANEIRO vía aérea ha partido a Janeiro la señorita Kulczewski Yánquez.

SU DESTI...
¿Queréis conocer vuestro? ¿Saber cuál será vuestino? ¿Tenéis alguna amorosa o íntima? ¿Sa qué vuestros negocios Consúltele de 10 a 12 y 8 P. M.
Ella os dirá el medio tar las dificultades de vencer en todas vuestras sas; sus resultados son sos.
SANTO DOMINGO

Contribuya a cuidar se del resfrío cuando salga a la calle...
Tome la precaución de colocar unas gotas de INHALEX en su pañuelo y sentirá un agradable alivio.
$ 20 frasco grande.
$ 12 frasco de bolsillo
Fórmula. Metiletilcetona
Inhalex
DISTRIBUIDORES
ESTABLECIMIENTOS CHILENOS COLLIERE L...

ESTRENO EN SOCIEDAD

¡Ellas... encantadas con la danza!
Ud. desea que sus relaciones lleven de su Hogar el recuerdo de horas inolvidables, naturalmente ... Pero, para disfrutar de la exquisita satisfacción de poder obsequiar momentos felices a sus amigos, tiene que solucionar muchos problemas y afrontar muchos dolores de cabeza ... De hoy en adelante, no se preocupe de los detalles, y deje que Ellas pongan Belleza y Aristocracia, mientras Establecimientos Oriente realizan los detalles del cocktail o recepción, de acuerdo con el refinamiento de su hogar.

Para RECEPCIONES A DOMICILIO, los Establecimientos Oriente destacan como maestros de prestigio.

Oriente
PLAZA ITALIA.

SEÑORA MORAL
EMBARAZOS TODA EPOCA — TRATAMIENTOS CASOS URGENTES — DIAGNOSTICOS
Avda. Santa María 259, 3er. Piso. Fono: 84931

NOVIOS
Argollas
macizo, el par $ 200. De 14 kilates, el par $ 300. De 18 kilates, el par $ 450.
KARMY
273

Proteja sus pies usando... CALZADO
Guante M.R.
PARA CABALLEROS
"GUANTE" ES IMITADO, PERO JAMAS IGUALADO

"LA CASA UTIL"
LE ARRIENDA LA TENIDA QUE USTED NECESITA PARA Matrimonios, comidas, bailes, lutos. Trajes de Primera Comunión, niños y niñitas.
LOZA — SERVICIO — ALFOMBRAS Y CORTINAS
SAN ISIDRO 618 - FONO 74726

HAGA COMODO Y CONFORTABLE SU HOGAR
Visite nuestra Casa, que le da garantía de precio y competencia
DESDE HACE MAS DE 80 AÑOS SOMOS ESPECIALISTAS EN
TAPICES Y ALFOMBRAS
Contamos con un experimentado personal técnico para todo trabajo de tapicería,
"LA RIOJANA" — 64 ESTADO 64

Hora del Evangelio

C. B. 138, Radio "El Mercurio", en cadena con C. A. 108, Radio "El Loa de Antofagasta. Los domingos, de 9 a 9.30 P. M.

Conocer las Escrituras es conocer a Cristo. Conocer el Evangelio es conocer al Corazón de Cristo.

DOMINGO 3 DE AGOSTO

Programa:

1.—Homilía del Evangelio del domingo X, después de Pentecostés. Dios confunde a los soberbios y ensalza a los humildes. Pbro. D. Alejandro Huneeus Cox.
2.—Polifonía religiosa.
3.—Jesús se ofreció por la unión de los creyentes. Pbro. D. Diego de Castro Ortúzar.
4.—Himno religioso final.

NOVIOS
Argollas de oro, macizas grabadas y selladas, desde $ 160.— el par.
CASA SOSTIN
FABRICA DE ARGOLLAS
Nueva York 66
Garantía, seriedad, rapidez
IMPORTACION RELOJES SUIZOS
Remitimos a provincias

GANE
$ 100 DIARIOS
ADQUIERA LA AGUJA AUTOMATICA "ARGENTINA" (patentada), para tomar puntos de medias. Valor: $ 100. Instrucciones impresas facilísimas.
Ofrecemos Ropa interior. Juegos de 3 piezas, mongol, $ 220.—; tres piezas, satén y chisela, $ 270.
En venta: MEDIAS NYLON DUPONT, $ 100, y KAISER, $ 38.
FABRICA
Independencia 871
Remitimos por Correo.

lá Hostería de Providencia.-

ecto del "Winter's Garden" de la Hostería de Providencia, cuya inauguración efectuada la noche del viernes, constituyó todo un acontecimiento social.

pciones.-

ñorita Marta Irarrázaas ofreció ayer una rea sus amistades con de su día onomástico. motivo de celebrar su mástico el martes pa- señorita Marta Moaavedra, ofreció una n a un grupo de sus les en su residencia del Forestal.

ra. Elena Silva Lira.-

ejado de existir la seena Silva de Lira, es- l señor Gregorio Lira madre del prestigioso lvo doctor don Grego- Silva.

tinta señora, por sus sentimientos piado- gran bondad, contaba eral respeto y cariño- deración.

MISION RADIAL ESA.— El Instituto -Francés de Cultura anizado una nueva sión radial en franargo de profesores y os de la institución, e transmitirá por los nos de C. B. 130, Ra- Americana, todos los s, de 21 a 21.30 hoemisión de hoy está al teatro de Franuriac, bajo la direcprofesor señor Etien-

IONIOS.— Ayer quertado el matrimonio r César Labbé Fran- señorita Teresa Valpeda.

n la visita de estilo ra Berta Franco de el señor Tobías Labco.

Concepción se ha conel matrimonio de la María Enriqueta Muñoz con el señor rechaga del Canto. las argollas monseel Angel Alvear.

quedado concertado del Mar el matrimoa señorita Sofía Yiuevas con el señor Casanova Maluenda. n la visita de estilo l Casanova V. y la Raquel Maluenda de

o las argollas el Exno señor obispo diomonseñor Rafael Lite.

quedó concertado el nio de la señorita Abascal Martínez con William R. Shorethoo.

En el Hotel Carrera.-

Aspectos tomados durante el tea-bridge de beneficio para los Centros de Madres de las Gotas de Leche "Navidad" y "Baldomera A. de Torres", que tuvo lugar el viernes último en los salones del Hotel "Carrera", y durante el cual fueron presentados los modelos para niños y niñitas de las Casas Mimí, Marilú y Caperucita.

En la segunda de las fotos, puede verse a la señora Rosa Marckmann de González Videla, que presidió y prestigió con su presencia esta reunión social; y en la primera y tercera, grupos de niñitas que actuaron como modelos.

TO CATOLICO.-

esencia de hombres osos y que, satisfei mismos, despreciademás, propuso Jeparábola: "Un día, bres llegaron a orar ; era el uno fariseo, el otro. Acércate a observalo, lector, pea al mismo tiempo rio presuntuoso, de que desde ese moedan marcados pace en la Humanidad. o, la suficiencia, la , son insoportables s. Esas personas se ustas y a cada paso n el favor de darnos de justicia. Se preferidas de Dios. encarga de decirles e las almas predin las que ellos des- Entremos en el nto de Jesús. Sigaa el templo los dos que El nos analiza. seo reza y dice: "Os ias, mi Dios, de no el resto de los hombrón, injusto, adúltecomo ese publicano os veces a la semao el diezmo de todo ngo..." Aprecia, lecque vale semejanfírico. No soy como s, valgo más que los rodean. ¿Y como to que así avanza? ractico obras de piedos demás no practipenitencias que los hacen y cumplo las as que los demás no Soy mejor que los porque hago más los demás. Así ranpre el orgullo hu que yo pienso, dictico, vale por ser lo piensa, dice y practica. ¡Fariseo del presente! Te engañas como se engañó el fariseo del Evangelio. Tus mismos actos de piedad, que crees la expresión de la más pura religiosidad, son actos de refinada irreligiosidad. Las buenas obras, lo son, porque ellas van encaminadas a glorificar a Dios, y las tuyas, orgulloso, las haces para tu propia glorificación. El hombre ha sido creado para conocer, amar y glorificar a Dios: el orgulloso vive y se agita para glorificarse a sí mismo, trastorna por consiguiente el plan divino. He aquí por qué, entonces y ahora, los orgullosos son el más recio obstáculo del apostolado de la Acción Católica, que el propio Cristo inició. He aquí por qué Cristo se indignó y se indigna de encontrarlos mezclados en su auditorio dentro del Santuario.

Reflexiona, lector, si no tienes nada que reprocharte al respecto.

Acércate ahora, lector, al publicano que está prosternado en tierra, junto a la puerta de entrada. Inclínate, aplica atento el oído para que puedas oír la tímida plegaria que apenas musitan sus labios. Ese es el acento de la oración que Dios acoge. "¡Dios mío, tened piedad, que soy un gran pecador!" He aquí lo que el publicano sabe de sí mismo, todo lo que es capaz de decir. Llegado al Santuario, sólo le preocupa la santidad de Aquél a quien viene a rendir homenaje; y en su presencia descubre toda la fealdad y la nada de su ser, toda la injusticia de su vida, no se le ocurre compararse con alguien, nadie hay tan indigno como él. Y se empequeñece, se anonada, quisiera desaparecer. Lector, cuando el hombre se empequeñece a sus propios ojos, entonces crece ante los ojos de Dios. Contempla al publicano en esta humilde y piadosa actitud, ¡con cuánta razón permanece así! Si no se atreve a levantar la vista, si se golpea el pecho, si confiesa sus pecados, es porque tiene necesidad de ser absuelto. Necesita el indulto. Y humillarse es disponer a Dios para que descienda hasta él y aproximándose lo bendiga. ¿Porqué Jesús prefiere a los humildes de su auditorio y les dispensa bondadosa acogida en el tribunal de su justicia? Porque lo humildes saben olvidarse de sí mismos, para buscar y glorificar sólo a Dios.

Todas las virtudes humanas están en gérmen, contenidas en la humildad; por eso Jesús se vale de los humildes para la difusión de su doctrina. La generosa piedad, la propia postergación, la confraternidad, la lealtad de siempre, la pureza perfecta, el varonil coraje, la generosidad sin orillas, sazonados frutos son de la humildad. Si de labios humildes brota la súplica, Dios escucha e inclinándose hasta el huhmilde lo exalta.

Y si yo y tú, lector, culpables como somos, cargados de miserias nos humillamos sinceramente, obtendremos el indulto. Tengamos coraje, lector, para esa declaración de nuestras propias miserias ante el tribunal de la penitencia, en la certeza que Dios nos tenderá la mano y nos levantará para vivir una vida de integridad cristiana.

ENRIQUE VALENZUELA Y D.

!!POR INAUGURACION DE SU NUEVO LOCAL!!

SITUADO EN PLENO CENTRO DE SANTIAGO,
CALLE AHUMADA 340 — PASAJE A. EDWARDS N.o 1042
(EDIFICIO RENTA URBANA)

"LA FLORIDA"

BEINDA A SU DISTINGUIDA CLIENTELA, Y PUBLICO EN GENERAL, LA OPORTUNIDAD DE OFRECERLE UN SELECTO STOCK DE ARTICULOS FINOS, ESPECIALES PARA LA DAMA ELEGANTE, Y A PRECIOS

REBAJADOS EN UN 30 POR CIENTO DE SU VALOR

Lindas batas de levantarse.
Mañanitas acolchadas, en rico crep satán.
Hermosos juegos de ropa interior, de seda chisela, etc.
Zapatillas de levantarse.
Medias seda natural y Nylón.

CARTERAS — PARAGUAS — PAÑUELOS
Y MUCHOS OTROS ARTICULOS PARA REGALOS

NOTA: Como obsequio a nuestra respetable clientela, el día de INAUGURACION, venderemos a precio regalado, un par de MEDIAS NYLON DUPONT, de valor de $ 165, en sólo $ 85.-

La Casa no venderá más de un par a cada cliente.

AHUMADA 340
PASAJE A. EDWARDS LOCAL 1042

PRECIOS REBAJADOS EQUIPUR

$ 4.- Pañuelos niños, con monitos.
$ 38.- guantes imit. gamuza. Hay de cuero y gamuza.
$ 70.- Caja 3 pañuelos. Suizos. Variacion.
$ 165.- Bonitos pañuelos cuellos, novedad.
$ 130.- Medias Nylon, finas; hay de luto.
$ 450.- Blusas hilo, con fino bordado.
$ 45.- Calzones lana. Hay de gamuza.
$ 80.- Buenas fajas; hay de todas clases.
$ 65.- Calzones de buena seda, variación.
$ 190.- Enaguas fina seda mucho surtido.
$ 215.- Camisas noche, franela, U. S. A.
$ 280.- Lindas mañanitas acolchadas.
FINA ROPA INTERIOR PARA TODO PRESUPUESTO. CONOZCALA
$ 390.- Juego ropa interior, fina seda.
$ 530.- Batas muflón, rica lana.
SABADO, ABIERTO TODO EL DIA
REEMBOLSOS SIN RECARGO
ESTADO 264

Ofertas EXTRAORDINARIAS DE LA SEMANA

DEL 3 AL 9 DE AGOSTO

TEJIDOS Y BLANCO

LANA tipo jersina en un extraordinario surtido de colores. Ancho: 140 centímetros, el metro ... $ 85.—
PELO DE OSO de 140 centímetros de ancho, fabricación norteamericana, calidad excelente, colores blanco y beige, el metro ... $ 395.—
CREA de hilo en 1.80 de ancho, recién llegada de Francia, el metro, a ... $ 225.—
TOALLAS muy felpudas, gran calidad, tamaño 0.50 por 100, cuatro colores, cada una ... $ 25.—
CARPETAS importadas, con absoluta garantía de los colores, diversos tamaños, desde . $ 155.—
COBRECAMAS en seis diferentes clases, confección esmerada en bonitas cretonas forradas en satín desde ... $ 228.—
OBRECAMAS para niños, en fino raso por ambos lados, a ... $ 200.—

CONFECCIONES

TRAJES de dos piezas en fina lana a cuadros, variedad de colores y tallas, a ... $ 910.—
VESTIDOS para niños de 10 a 15 años, lindísimos modelos y colores, a ... $ 285.—
VESTIDOS importados en fino jersey, saldo de colores ... $ 750.—
VESTIDOS de lana en preciosos modelos de corte elegante, a ... $ 336.80
FALDAS plizadas, confeccionadas en muy buena lana, a ... $ 188.80
ABRIGOS en tweed, modelo sport, confección muy bien terminada ... $ 762.80
ABRIGOS en telas muy bien escogidas, saldo de tallas 46 y 48 ... $ 335.20
ABRIGOS de pelo de oso, color café, al tentador precio de ... $ 1.579.20

BONETERIA

LANAS importadas en madejas de 40 gramos, saldo de colores, la madeja . ... $ 13.40
LANAS importadas en ovillos de 40 gramos, saldo de colores, el ovillo ... $ 14.60

DELANTALES muy bonitos, confeccionados en brin con aplicaciones de telas floreadas, para edades de 2 a 8 años, cada uno, a ... $ 49.60
CHALECOS de lana, azul marino para niñitos de 3 a 5 años ... $ 59.—
CALZONES para guagua, en tela Nylon, muy durables, a ... $ 63.—
CAMISONES en jersey agamuzado con cuello de crep satín, insuperable calidad, a ... $ 157.60
JUEGOS de dos piezas, compuestos de combinación y calzón en crep satín con encaje, tallas del 44 al 50 ... $ 260.—

TAPICERIA

TAPIZ nacional de gran duración, en lindos colores, ancho 130 centímetros, a ... $ 144.-
LIMPIAPIES de fibra, artículo práctico y muy durable, a ... $ 36.—
ALFOMBRAS importadas para pasillos, bonitos colores de estilo oriental, 60 centímetros de ancho, a ... $ 190.—
CUBRECAMA para 1 1|2 plaza en lindas cretonas importadas ... $ 240.—
FELPA labrada, recién llegada de Estados Unidos, ancho 145, a ... $ 310.—
FELPA de lana importada de Estados Unidos, FELPA de lana, importada de Estados Unidos, clase fina, de gran duración, ancho 145 cen- 320.—
BROCATO importado, de fina calidad, surtido completo de colores, ancho 130 centímetros, a ... $ 325.—
LINDOS sillones estilo Normando, tapizado en fino tapiz importado, oferta de saldo ... $ 720.—

«el hogar» AHUMADA 67 TELFS. 61193-61194 CASILLA 1

ARTICULOS PARA REGALOS
Tenemos un selecto y amplio surtido

BLANCO 1161 **VALPARAISO** TELEFONO 4427

El Partido Liberal dará respaldo al nuevo Gabinete; lo dijo Rivera Baeza

Reconoció que S. E. había conservado la tradición de los Presidentes de Chile

CONVENCION PROVINCIAL DEL PARTIDO LIBERAL

En el balneario del Recreo se inició la Convención Provincial del Partido Liberal, alrededor de las 19 horas, con asistencia de numerosas personalidades, entre las que cabe hacer notar al presidente nacional del Partido, senador Gustavo Rivera Baeza; el vicepresidente, Carlos Acharán Arce; el senador por Aconcagua y Valparaíso, Pedro Poklepovic; los diputados Paul Aldunate, Fernando Vial, Miguel Luis Amunátegui y Luis Undurraga, la directiva porteña del partido y delegaciones de toda la provincia.

Abrió la Convención, el presidente provincial del partido, don Manuel Ossa Saint Marie, para saludar a los asistentes, anunciando a continuación, que el presidente nacional del partido, senador Rivera Baeza, iba a hacer uso de la palabra para hablar sobre el momento político porque atraviesa la República.

HABLA EL SENADOR RIVERA BAEZA

Inició su discurso, dando a conocer en síntesis todas las gestiones encaminadas a formar el nuevo Gabinete, haciendo resaltar que S. E. el Presidente de la República había actuado con una valentía que él era el primero en reconocer, valentía —dijo— que lo coloca en la noble tradición de todos los Presidentes de Chile.

Sus gestiones para formar un Gabinete nacional con conservadores, radicales, liberales y democráticos, iban al principio muy bien encaminadas, pues había un franco ambiente de cordialidad, pero, desgraciadamente, esa gestión fué al fracaso, no por la acción del Presidente de la República, sino que por la acción de un personero de un partido político que tachó el nombre del candidato que nuestro partido llevaba para la Cartera de Hacienda.

Ante esta situación, en que se ponía trabas a la designación de un miembro distinguido de nuestro partido, no le quedó, al que habla, otro camino que poner término a las gestiones; no podía actuar de otra manera.

Pero nuestro partido dará su respaldo al Gabinete de administración formado por el Presidente de la República, en cuanto trabaje por el bien del país y pueda sacarlo de la grave situación en que actualmente se encuentra.

Al término de su discurso el senador Rivera Baeza, fué muy aplaudido, reconociéndosele la gestión efectuada.

Hablaron a continuación el diputado Aldunate, el vicepresidente provincial, don Francisco Le Dantec y, finalmente, el diputado Fernando Vial.

Terminada la Convención, se sirvió una comida, a las 21 horas, en el mismo local.

DERRUMBE EN EL CERRO DE BELLAVISTA

Un derrumbe de proporciones se produjo a las seis de la mañana de ayer en el Pasaje Oriente, del Cerro Bellavista, frente al N.o 53, en una propiedad del señor Luis Ferretti. El derrumbe del muro se debió a las recientes lluvias y también a defectos de construcción. Felizmente, no se registraron desgracias personales.

La Municipalidad ordenó inmediatamente que una cuadrilla de obreros dejara rápidamente despejado de escombros el pasaje, pues impedía el tránsito.

El muro tenía tres metros de alto y servía de pretil al patio de una casa.

REUNION DE ADUANEROS Y PORTUARIOS

Una nueva reunión de jefes aduaneros y portuarios se efectuó en la mañana de ayer en Valparaíso, con el objeto de seguir estudiando las medidas más oportunas para ir al desatochamiento de la Aduana de nuestro puerto. En esta reunión se hicieron presentes los representantes de la Cámara Marítima y Portuaria de Chile.

La reunión se efectuó en la biblioteca de la Superintendencia de Aduanas, bajo la presidencia del Jefe de los servicios aduaneros, don Enrique Valenzuela Iglesias.

Ampliamente fué discutida la materia y lo acordado será puesto en práctica en la próxima semana. Nuevas reuniones se van a efectuar hasta llegar al más completo acuerdo.

MAQUINA PARA TORCER SEDA ESTA EN ADUANA

Se encuentra depositada en la Aduana de Valparaíso, una moderna máquina para torcer seda natural, y que el Departamento de Enseñanza Agrícola de la Dirección General de Agricultura adquirió hace poco en el Brasil. Es esta una máquina de gran rendimiento industrial y forma parte de un equipo que el Ministerio de Agricultura va a poner a disposición del citado Departamento de Enseñanza Agrícola.

De esta manera, se podrá llevar a cabo el plan de fomento de la industria sericícola en Chile, que fué iniciado hace ya algunos años con las plantaciones de morera en gran escala en la región comprendida entre las provincias de Coquimbo y Malleco.

MOVIMIENTO DE VAPORES

Próximas llegadas.

HELDER, de Amsterdam.
FRESIA, de Guayaquil.
SAN CIRILO, de Arube.
VALOGNES, de puertos franceses.
SANTA BARBARA, de Nueva York.
APOLO, de San Antonio.

Próximas salidas:

IMPERIAL, para Nueva York.
CANELOS, para Talcahuano.
PENCO, para Nueva Orleans.
SANTA ELISA, para Nueva York.
SANTA BARBARA, para Nva. York.
HELDER, para Amsterdam.

SE NORMALIZARA PRONTO EL ABASTECIMIENTO DE CARNES

Ha continuado trabajando en forma casi normal el Matadero Municipal de Portales, pues ha seguido recibiendo ganado. En la mañana de ayer, por ejemplo, fueron beneficiados 153 cabezas de ganado chileno únicamente, el que fué adquirido en la Feria Libre del Ganado, debido a que con los últimos temporales habidos en la Cordillera, han impedido el paso de ganado argentino.

La opinión general de los compradores y vendedores de ganado es que alrededor del 15 del presente mes de agosto, se normalizará el abastecimiento de carnes para Valparaíso, siempre que las condiciones del tiempo lo permitan, no impidiendo el paso de ganado argentino para nuestro país.

La matanza efectuada ayer servirá para abastecer a la totalidad de la población en el día de hoy. Para mañana lunes se tieen asegurado un beneficio mayor de animales, ya que ayer tarde se logró efectuar buena encierra.

LES AUMENTARON SALARIOS A DOS SIND. MARITIMOS

La Cámara Marítima y Portuaria de Chile llegó a un arreglo con los Sindicatos de Estibadores y de Lancheros del puerto de San Antonio, en el pliego de peticiones de orden económico que esos sindicatos les habían formulado.

Fué firmada el acta correspondiente por medio de la cual se les conceda un aumento del 17 o|o de sus actuales jornales. Este convenio regirá por el término de un año.

VALPARAISO SPORTING CLUB

DOMINGO 3 DE AGOSTO DE 1947

PRIMERA CARRERA, a la 1.40 P. M.— Premio "Turín".— 1.300 metros.— Para todo caballo.— Handicap.— 7.a serie.— Premio: $ 9.000 al primero.

L. González	D. Miranda	1	Crédula	59	12	A. Miranda
L. González	S. González	2	Bari	54	15	R. Pérez
S. Avila	Colina	3	Estrafalaria	58	3	N. N.
P. Bagú	M. Correa	4	Ilustre	58	9	R. Cárdenas
N. Pavisic	N. Pavisic	5	Salsera	58	10	R. Contreras
R. Bernal	Isabel	6	Floripina	55	11	S. Vásquez
A. Cañas	Carcajada	7	Petisa	54	3	L. Silva
J. Muñoz	J. Muñoz	8	Mónica	54	17	N. N.
J. Muñoz	J. Muñoz	9	Reprocne	53	18	R. Olivos
G. Mancilla	G. Mancilla	10	Nectarito	54	14	A. Montiel
R. Saavedra	J. Zamora	11	Subasta	53	4	H. Herrera
A. Valenzuela	A. Valenzuela	12	El Gallito	52	1	L. Urbina
J. Arenas	El Jazmín	13	Verdugo	52	16	R. Valladare
A. Palma	Blanquita	14	Lady List	51	2	C. Giraldez
O. Jara	Villarrica	15	Malú	51	8	R. Silva
G. Bobadilla	A. Benavente	16	Changarai	50	13	O. Cáceres
L. Orellana	Clavelina	17	Broncino	48	7	N. N.
R. Bernal	J. de Bernal	18	Sky	48	6	R. Pavez

SEGUNDA CARRERA a los 2.15 P. M. Premio "Tirlemont".— 1.300 metros.— Para todo caballo.— Handicap.— 6.a serie.— Premio: $ 9.000 al primero.

R. Vigorous	Detonación	1	Every Kingd	57	9	N. N.
R. Vigorous	Detonación	2	Lupina	56	13	S. Vásquez
L. Orellana	M. Godoy	3	Afuerino	56	14	O. Cáceres
M. Bozo	Los Rosales	4	Snow Storm	56	12	N. N.
N. Ramírez	Darién	5	Buona Sera	53	1	O. González
N. Ramírez	N. Ramírez	6	Fósil	49	16	N. N.
G. Mancilla	R. Sepúlveda	7	Ticiana	53	3	A. Montiel
Juan Castro	Tajamar	8	Cromada	52	4	N. N.
Juan Castro	Limay	9	Kappa	49	7	R. Pérez
A. Lab	M. Madrid	10	Descartado	52	2	R. Olivos
N. Pavisic	N.Pavisic	11	Franquicia	52	8	R. Espinoza
G. Bobadilla	Quilpué	12	Tupac Amaru	51	1	R. Pavez
R. Saavedra	Sara	13	Campero	49	17	R. Valladares
J. Morales	Botafogo	14	Sainete	50	10	N. N.
J. Muñoz	I. Muñoz	15	Alimaña	49	6	J. Alvarado
J. Muñoz	J. Muñoz	16	Respingo	49	19	V. Madrid
S. Avila	A. Rodríguez	17	Alsacia Lorena	49	5	N. N.
A. Valenzuela	Triunfo	18	Suerte Perra	49	15	C. Giraldez
J. Duque	Las Quinchas	19	Queen's Eyes	48	18	A. Hormazábal

TERCERA CARRERA, a las 2.50 P. M.— Premio "Trafalgar".— 1.300 metros.— Para todo caballo.— Handicap.— 5.a serie.— Premio: $ 9.000 al primero.

I. Duque	Hortensia	1	Suriya	58	3	H. Herrera
L. Orellana	A. Gutiérrez	2	Boreas	55	10	O. Cáceres
J. Morales	J. Morales	3	Calderete	55	11	A. Miranda
E. Jara	Los Quillayes	4	Indio Fiero	55	13	L. González
L. Alvarez	San Francisco	5	Platinada	55	2	A. Bravo
A. Valenzuela	A. Valenzuela	6	Renard	55	10	S. Vásquez
A. H. García	A. H. García	7	Repuncel	54	4	E. Obregón
A. Lab	V. Ortiz	8	Caín Ricci	53	14	L. Rodríguez
J. Jordán	Helvético	9	Petorca	53	15	S. Maira
S. Fuentes	Fuentes	10	Tomillo	52	12	J. Alvarado
A. Palma	Blanquita	11	Limbrera	51	7	L. Silva
D. Solís	Teresita	12	Rosa Granate	50	8	O. González
N. Ramírez	López	13	Visigodo	50	6	C. Giraldez
O. Jara	Sheik	14	Gallada	49	18	R. Silva
R. Vigoroux	Detonación	15	Semidiosa	49	9	R. Pavez
H. Contreras	Terry	16	Berry	48	1	C. Córdoba
R. Saavedra	J. Zamora	17	Consuelo	48	17	R. Valladares
N. Sepúlveda	G. Urquidi	18	Nordland	48	5	R. Pérez

CUARTA CARRERA, a las 3.35 P. M.— Premio "Tábano".— 1.700 metros.— Para todo caballo.— Handicap.— Premio $ 18.000 al primero

E. Aliaga	E. Aliaga	1	Curicano	61	11	R. Cárdenas
E. Jara	E. Jara	2	Atelier	60	8	A. Miranda
I. Duque	A. Manzano	3	Ajicito	55	5	H. Herrera
N. Sepúlveda	Arnac	4	Lejano Oriente	55	4	L. Urbina
S. Avila	S. Avila	5	El Rosario	51	9	O. González
N. Ramírez	Migaya	6	Sebastián	51	2	R. Pérez
V. García	Torero	7	Keno	48	1	J. Alvarado
J. Jordán	J. Valdés	8	De Gaulle	48	3	R. Silva
Juan Castro	M. Etchepare	9	Marichú	48	7	N. N.
A. Valenzuela	Real	10	Pipo	48	6	O. Cáceres
I. Erazo	J. Medina	11	Pulgarcito	48	10	N. N.

QUINTA CARRERA, a las 4 P. M.— Premio "Trampiato".— 1.300 metros.— Para todo caballo.— Handicap.— 1.a serie.— Premio: $ 14.000 al primero.

F. Castro	A. Castro	1	Kedette	60	6	A. Mirand a
J. Jordán	Vencedor	2	Lurigancho	58	2	L. Urbina
J. Jordán	V. Braun	3	Verona	51	4	S. Maira
J. Jordán	Lota	4	Solsticio	49	11	R Silva
J. Morales	El Chilito	5	Kardano	57	10	R. Pérez
N. Ramírez	Saint Cyr	6	Marquecho	57	3	S. Vásquez
S. Fuentes	E. Prain	7	Baby Face	54	9	O. Cáceres
I. Erazo	J. Medina	8	Huacamayo	54	8	L. Rodríguez
I. Duque	Don Dano	9	Elocuencia	52	1	O. González
R. Vigoroux	Detonación	10	Antañazo	51	7	H. Herrera
O. Jara	Maqueca	11	Black Out	49	5	R. Valladares

SEXTA CARRERA, a las 4.35 P. M.— Premio "Tacite".— 1.300 metros.— Para todo caballo.— Handicap.— 2.a serie.— Premio: $ 12.000 al primero.

P. Bagú	Cristal	1	Mashenka	58	17	R. Cárdenas
R. Saavedra	C. Silva	2	Pounder	57	5	H. Herrera
V. García	Viriginia	3	Poncio	56	3	L. González
G. Sarmiento	G. Sarmiento	4	Aída	56	13	C. Córdoba
A. Valenzuela	Real	5	Pipo	55	2	N. N.
R. Vigoroux	Detonación	6	Coquelín	54	10	S. Vásquez
A. Palma	Caliche	7	Chocalán	54	8	L. Silva
E. Jara	E. Jara	8	Nebulosa	54	7	A. Miranda
L. Vásquez	Dibujante	9	Necio	54	9	H. Pizarro
L. C. Alvarez	J. R. Ibáñez	10	Alfil	53	1	L. Rodríguez
D. Miranda	G. Calderón	11	Tristanita	53	11	A. Bravo
N. Sepúlveda	G. Jiménez	12	Renaiquito	52	4	O. González
O. Jara	Maqueca	13	Black Bess	51	15	S. Maira
Juan Castro	Limay	14	Limay	51	14	N. N.
Juan Castro	M. Etchepare	15	Marichú	51	6	N. N.
L. Valle	M. Godoy	16	Trifolio	51	16	A. Montiel
J. Morales	Botafogo	17	Cucurucho	49	12	O. Cáceres
O Silva	J. Vigoroux	18	El Sangra	48	18	R. Silva
I. Duque	Aguana Buena	19	Calzador	48	19	R. Valladares

SEPTIMA CARRERA, a las 5.10 P. M.— Premio "Tiranía".— 1.300 metros.— Para todo caballo.— Handicap.— 4.a serie.— Premio: $ 9.000 al primero.

A. Cañas	S. Portigliono	1	Asarina	56	9	C. Giraldez
L. Valle	L. Valle	2	Apoquindo	55	18	S. Vásquez
L. Valle	Los Mariscales	3	Quintay	51	7	A. Montiel
A. Martínez	A. López	4	Manuela	55	2	N. N.
Juan Castro	San Jenaro	5	Paracleto	55	1	R. Pérez
G. Bobadilla	Ocasión	6	Granadina	54	12	A. Miranda
L. Alvarez	J. Contreras	7	Pialada	54	3	L. Rodríguez
S. Avila	Fanny	8	Amparado	52	10	O. González
R. Vigoroux	Detonación	9	Rentista	52	8	H. Herrera
R. Vigoroux	A. Vigoroux	10	Escarceo	51	17	R. Pavez
J. Arenas	J. Arenas	11	Boquiabierto	51	16	R. Olivos
L. Bravo	J. Zamora	12	Dramática	51	19	O. Cáceres
D. Araya	Suc. Reyes	13	Hacendado	51	4	N. N.
H. Contreras	Terry	14	Zorzal Mero	51	14	C. Córdova
H. Contreras	R. Lara	15	Fanatismo	49	13	N. N.
A. H. García	A. H. García	16	Di tú	50	6	E. Obregón
L. González	D. Miranda	17	Santanderina	50	11	R. Abrigo
J. Jordán	San Crescente	18	Búlgaro	48	5	R. Silva
J. Muñoz	J. Muñoz	19	My Girl	48	15	V. Madrid

OCTAVA CARRERA, a las 5.45 P. M. Premio "Terminacho".— 1.300 metros.— Para todo caballo.— Handicap.— 3.a serie.— Premio: $ 10.000 al primero

G. Bobadilla	B. de Feliú	1	Plantilla	57	1	A. Miranda
R. Vigoroux	Detonación	2	Paulina	55	3	R. Pavez
R. Vigoroux	Detonación	3	Metrenquil	53	7	H. Herrera
O. Silva	J. Vigoroux	4	Yugulada	55	12	H. Pizarro
O. Silva	O. Silva	5	Porotera	52	13	R. Silva
J. Jordán	A. Lyon	6	Chisme	54	6	S. Maira
L. González	Millahuillín	7	Monada	54	2	R. Pérez
J. Bernal	A. González	8	Prontosyl	54	8	S. Vásquez
Juan Castro	Panchuleón	9	Disparada	53	19	N. N.
S. Avila	Ruca	10	C.	53	9	C. Giraldez
J. Muñoz	J. Muñoz	11	Izú	53	14	R. Olivo
A. H. García	A. H. García	12	Chamín	52	15	E. Obregón
H. Contreras	H. Contreras	13	Busca Vida	51	11	C. Córdoba
A. Lab	V. Ortiz	14	Pérez	51	4	L. Rodríguez
R. Videla	Abuela	15	Bakelite	50	10	O. González
U. Bravo	J. Zamora	16	Entonado	50	16	O. Cáceres
U. Bravo	M. Quezada	17	Cristal	48	17	N. N.
I. Erazo	J. Medina	18	Pulgarcito	50	5	N. N.
H. Inda	H. Inda	19	Roseada	50	18	R. Valladares

NORMALMENTE SE DESCARGA EL CARBON

Nos informaron en la Gobernación Marítima, que el vapor "Puchoco" continúa en Laguna Verde, en las faenas de la descarga de carbón para la planta eléctrica allí existente, y que esta labor quedará terminada mañana lunes. El vapor "Don Luis" terminó en las últimas horas de la tarde de ayer las faenas de descargar el carbón que trajo, destinado a las necesidades de la Compañía de Gas de Valparaíso.

Además, arribó el vapor carbonero "Boca de Maule", el que en la tarde comenzó las faenas de entrega de la partida de carbón. De esta manera se aleja momentáneamente el peligro de que la ciudad quedase sin gas.

FIESTA DEL ARBOL EN LA CISTERNA

LA CISTERNA, 2. — La Municipalidad de esta comuna había fijado el día 3 del presente para llevar a cabo la Fiesta del Arbol de La Cisterna, la que ha debido postergarse a última hora, en atención a que aún no han vuelto a sus clases los escolares de las escuelas públicas, invitadas, señalándose como nueva fecha, ahora definitiva, el próximo domingo 10 del presente, a las 10 horas, en la Plaza Lo Ovalle (terminal de los microbuses Estación Central-Plaza Ovalle), a la que han sido invitados, además de los profesores y alumnos de las cuatro escuelas del sector, la Sociedad Amigos del Arbol, los boy-scouts, el Rotary Club, etc. — (CORRESPONSAL).

SE HUNDIO BARCO EN EL LAGO CALAFQUEN

VALDIVIA, 2.— A las 17 horas de ayer, se hundió al lado oriente del lago Calafquén, el barco de los FF. CC. del Estado "Hachemallín", conjuntametne con un transporte que conducía madera

PREPARA SU CANDIDATURA A DIPUTADO

DOMEYKO, 2.— El Sr. Manuel Magalhaes, Presidente de la Asamblea Radical de Vallenar y Alcalde de la Comuna, ha iniciado una serie de giras por los Departamentos de Huasco y Freirina, preparando los trabajos y organizando comités a favor de su candidatura como pre candidato a la lucha interna que tendrá el radicalismo de la provincia de Atacama para las elecciones generales del próximo año. En las esferas radicales se estima que el Sr. Magalhaes será elegido candidato a diputado, en mérito de la fructífera labor en beneficio del Valle del Huasco y de la Provincia en general.

En una fecha próxima seguirá su programa de jiras por los demás pueblos de Atacama.

Durante la visita que hizo a Domeyko, fué recibido en sesión extraordinaria por la Asamblea Radical. Lo acompañaron el Sr. Atilio Gallardo y los Regidores Srs. Raúl Turres y René Ríos.

El Sr. René Ríos dictó una charla titulada: "Historia del Partido Radical". El Sr. Magalhaes pronunció un discurso refiriéndose a la posición del radicalismo en el Gobierno y a otros tópicos políticos de actualidad.

El Centro "Pedro Aguirre Cerda", de la Juventud Radical de esta localidad, eligió la siguiente directiva por el período de un año: Presidente: Sr. Hugo Zepeda Zepeda; Secretario General: Sr. Robinson Melendez Herrera; Tesorero: Sr. Benedicto Aquea Ledesma; Secretario de Organización: Sr. Carlos Clarke Casarino; Secretario de Cultura y Capacitación: Sr. Robto. Navarro V; Secretario de Prensa y Propaganda: Sr. Guido Inarejo y Secretario de Actas y Comunicaciones: Sr. Carlos Godoy M.

CERCA DE SANTA BARBARA HABRIA CAIDO EL VULTEE

SANTA BARBARA, 2. — Patrullas de carabineros se dirigieron, en la tarde de hoy, hacia el fundo Santa Elena, a donde esperan llegar en las primeras horas de la madrugada, a fin de confirmar las informaciones proporcionadas por inquilinos de esa hacienda, sobre la posibilidad que el avión Vultee de la FACH, perdido desde hace algunos días, haya caído en esas inmediaciones. — (El Corresponsal).

A este lugar se trasladó un oficial de carabineros con el objeto de investigar el suceso. Se ignora el número de víctimas de este accidente.— (El Corresponsal).

MANIFESTACION A DON CARLOS MOLINA

MEJILLONES, 2. — Autoridades y vecinos de esta localidad ofrecieron ayer una manifestación al sargento primero de Carabineros, don Carlos Molina González, con motivo de haber obtenido su jubilación, después de 25 años de servicios en el Cuerpo.

Ofreció este homenaje el Jefe de la Tenencia de esta ciudad, teniente Tito González Huerta, quien se refirió a los sacrificios y la abnegación ejemplar de todos los funcionarios que velan por la tranquilidad de los ciudadanos, en especial del festejado. Agradeció la manifestación el sargento Molina, en conceptuosos términos, para sus jefes, compañeros y vecinos.— (GONZALEZ, corresponsal).

MANIFESTACIONES

—Con motivo de ser el aniversario del Club de Empleados de la Caja de Crédito Minero, fué ofrecida una comida en su local social, a la que asistieron los Jefes y Empleados de la Planta y otros invitados. Ofreció la manifestación el Presidente del Club y Contador de esa Institución don José Orellana Cruz.

—Un numeroso grupo de sus amigos festejó con una comida en el Casino de la Planta Cacremi, al Teniente de Carabineros don Mario Silva Marambio, que ha sido trasladado a la Tenencia de Freirina. Hizo el ofrecimiento el Sr. Juan Cabezas, agradeciendo el Sr. Silva el homenaje tributado.

SE FUNDO "TEATRO DE ACCION" EN S. MIGUEL

SAN MIGUEL, 2.— Después de activas gestiones que estuvieron siendo realizadas por numerosos jóvenes aficionados de esta localidad, bajo la dirección del escritor don Talio Tapia Santa Cruz y de los profesores de la Escuela de Hombres N.o 89, se ha creado el "Teatro de Acción" de San Miguel, entidad artística que tendrá por finalidad principal la de hacer teatro nacional de verdadera calidad y sobriedad interpretativa, a través de los planteles educacionales, centros de obreros y de alumnos, etc.

La fundación del "Teatro de Acción" se efectuó en el Teatro de la Escuela N.o 89, el 20 del presente mes, con asistencia de numeroso público. En seguida se procedió a la elección del primer directorio de esta institución, el que quedó formado de la siguiente manera: Presidente, y Director artístico, señor Talio Tapia Santa Cruz; Secretario de Prensa y Propaganda, y Director de Variedades, señor Narciso Rojas R., Secretario de Informes y Bienestar Social, señorita Ana Rodríguez; Secretario de Acta, señorita Irma Muñoz; Tesorero, señorita Lyla Pino T., Protesorero, señorita Elena Creixell; Director de Escena, señor Marcos Pérez; Director de Radio, señor Jorge Saxton G.; Director de Preactuación...

DIECIOCHO AÑ[OS] CUMPLE COMPA[ÑIA] DE BOMBEROS

PUENTE ALTO, 2. ... Primera Compañía ... lebrará sus 18 años ... por cuyo motivo la ... feccionado un intere... para recordar digname...

A las 8 horas se ... monia del izamiento ... en el cuartel. En ... Mesías, se desarrolla... deportivo por la comp... A las 16 horas, en ... cederá a la repartic... a los voluntarios que ... más años de servicio ... asistencia.

Finalmente, se ser... en los comedores de ... to al cual han sido ... toridades locales y de ... berlles de la capital ... corresponsal).

...nes, señor Arturo ... Directora de Bibl... Fresia Paredes.

"Teatro de Acción ... breve los ensayos ... trales y asimismo lo... tos, para sus compo... ción, expresión, ... etc. Los interesados ... sar a suscribirse a ... 3548. (Correspons...

DEFUNCION

Ha dejado de existir nuestro querido esposo, padre y abuelito,

ALBERTO CAÑETE CASTRO

(Q. E. P. D.)

Sus funerales se llevarán a efecto hoy a las 16 horas, partiendo el cortejo de su casa habitación, Jotabeche 277.

La familia.

DEFUNCION

Ha fallecido nuestra querida sobrina,

VIOLA HAUSER

Sus restos saldrán de la Capilla del Cementerio General, hoy a las 11.30 horas.

Armando Carvajal Quiroz, Blanca Hauser de Carvajal e hijos.

DEFUNCION

Ha de[jado de existir] nuestro ... vidable ...

LAURA ...

Sus restos ... en el Cementerio ... tejo partirá desde ... tación, Calle Vitac... las 15 horas.

Atendido por la E...

DEFUNCION

Ha de... nuestra ... madre y ... hora

OLGA C...

Sus funerales se ... a las 10.30 horas, ... rio Católico. Roga... sonas, que fueron ... se sirvan acompa... a su última mora... partirá de su c... Santa Rosa 345 c|...

DEFUNCION

Ha fallecido nuestro querido ... dable esposo, padre, suegro y abu...

RICARDO ZAWADZKI FROST

Sus restos serán sepultados en el C... General, hoy domingo 3, a las 11.30 ho... tiendo el cortejo de su casa-habitación, ... quedano 761.

LA FA...

Atendido por la Empresa Azóca...

EXPRESION DE GRACIA...

Damos nuestros más sinceros ... mientos a las personas que se ... acompañarnos a la sepultación de los ... nuestro querido esposo, padre, cuñado y ...

JOSE ESPINOZA CORRAL

(Q. E. P. D.)

que fueron sepultados ayer a las 11.30 ... el Cementerio General.

LA FA...

Atendido por la Empresa Azóca...

Comunicamos al público, al comercio y a las ... que mantienen relaciones con nuestra firma, que ... de julio próximo pasado, dejó de ser empleado n...

DON DEMETRIO VILDOSOLA ...

Por tal razón, advertimos que no podemos ... ponsables de cualquiera representación nuestra ... atribuirse.

Agosto 2 de 1947.

EMPRESA AZOCAR - Funerales ...

SERVICIOS DE BENEFICENC[IA] Y ASISTENCIA SOCIAL

Empresa de Pompas Fú[nebres]

DE LA BENEFICENCIA PUBLI[CA]

SERVICIO DIURNO Y NOCTUR[NO]

OFICINA PRINCIPAL: San Antonio N.o 456 Tel. N o 32361 — TALLERES: Panteón N.o 803 Teléf. 88995 — QUINTA NORMAL Mapocho 4198 Teléf. 91707

Empresa Azóc[ar] Funerales M. R.

10 de Julio 981 — Fono: 85724.
San Antonio 401 — Fono: 30724.
B. O'Higgins 43 — Fono: 8...
B. O'Higgins 3547 — Fo...

EN VALPARAISO: EDWARDS 629 — Fo...

CONSULTE EN CUALQUIER CASO NUESTR... Y CONDICIONES DE PAGO

ACTIVIDADES GREMIALES

NOTICIARIO GREMIAL

SINDICATO PROF. DE CHOFERES DE CHILE. —Invita al gremio a una velada literario-musical y baile, hoy a las 18 horas en Catedral 1049.

SINDICATO PROFESIONAL DE CURTIDORES. — Cita a reunión para hoy a las 10.30 horas, en Arturo Prat 1734.

SOCIEDAD "JUAN M. DAVILA BAEZA".—Invita a socios y directores a la investidura de los boy-scouts de la Sociedad, hoy a las 10 horas, en Serrano 240, y a una romería al Cementerio General, a las 11 horas, a la tumba del ex presidente honorario, don Otto Meyerholz.

SINDICATO PROF. DE EE. DE PELUQUERIAS.— Cita a reunión para mañana a las 20 horas, en Catedral 1111, 2.o piso.

COOPERATIVA DE HUERTOS OBREROS "JORGE MELENDEZ".—Reunión de consejo hoy a las 15.30 horas, en San Pablo 1368.

SINDICATO PROF. DE PICADORES DE LEÑA.—Cita a reunión para hoy a las 11 horas, en San Francisco 1879.

SIND. PROF. DE PELUQUEROS.—Asamblea hoy, en Moneda 730, y reunión general del próximo miércoles a las 20 horas, en el mismo local.

GRAVE CRISIS AFRONTA LA INDUSTRIA DEL MUEBLE POR ALZA DE LA MADERA

Nuevos antecedentes que dicen relación con los perjuicios que ha causado a los industriales del mueble el alza injustificada de las materias primas, especialmente de la madera terciada y el vidrio plano, fueron presentados a la consideración del Ministerio de Economía y Comercio. Hicieron presente los industriales, ayer, que el principal efecto de esta alza ha sido la cesantía obrera que se ha producido en sus establecimientos.

Se refirieron también a las facilidades que habría para importar madera terciada y vidrios planos desde Estados Unidos y Rusia, especialmente de éste último país, que ha ofrecido tales artículos a precios inferiores en más de un 50 por ciento a los que se cobran en plaza. También expusieron la conveniencia de permitir la instalación en el país de nuevas fábricas de madera terciada, lo que contribuiría a un mejor aprovechamiento de nuestra riqueza forestal.

LA CONCENTRACION DEL GREMIO GRAFICO

Para conocer la respuesta de los industriales sobre el pliego de peticiones, hoy, a las 11 horas, se concentrará el gremio gráfico en el local de la Sociedad "Unión de los Tipógrafos", Lord Cochrane 323.

Esta reunión ha sido convocada por la FOIC y por la Unión de Sindicatos Gráficos.

SOLUCIONADO EL CONFLICTO DE LOS OO. VITIVINICOLAS

Después de casi tres semanas de duración ha quedado solucionada la huelga que afectó a los obreros de la Viña "Santa Carolina", habiéndose firmado por las partes en conflicto un acta de avenimiento, que concede mejoramiento de salarios y otros beneficios a estos obreros, en presencia del Inspector Provincial del Trabajo y del funcionario de esos Servicios, señor Enrique Poblete.

Al haber obtenido éxito en sus gestiones, la Unión Provincial Vitivinícola de Santiago, agradece la cooperación que le prestaron los Sindicatos Propa, Fundición Ñuble, R.C.A. Víctor y Unión en Resistencia de Estucadores, como igualmente al gremio de Valparaíso. Destaca su reconocimiento para con el propietario de Radio Bulnes, don Enrique Caballero; para con la prensa, y, finalmente, cita para el martes próximo, a las 20 horas, a todos los dirigentes de sindicatos del gremio, en Portugal 1946.

ACUERDOS DEL FRENTE DE LA VIVIENDA

El Frente Nacional de la Vivienda efectuó el viernes una reunión, con asistencia de delegados de instituciones afiliadas, compradores de sitios, mejoreros, liga de arrendatarios y ocupantes de terrenos fiscales, durante la cual se adoptaron diversos acuerdos, entre los que se destacan: el éxito de las gestiones realizadas ante el ex Ministro del Interior, señor Luis Alberto Cuevas, encaminadas a hacer posible la reposición de las personas en casos de lanzamientos, lo cual se veía impedido por la vigilancia de punto fijo; nombrar delegaciones para que concurran a las concentraciones locales de la Población Donoso, hoy a las 10 horas, en Tercia 571, y de la Población San Martín, en la cancha Reina María, a las 15 horas; y, finalmente, invitar a una próxima reunión al diputado y consejero en representación de la Caja de la Habitación, don Ramiro Sepúlveda, para que intervenga al tratarse diversos problemas de organización y otros asuntos que afectan al Frente Nacional de la Vivienda.

SIND. INDUSTRIAL DEL MUEBLE CUMPLE HOY SU 1.er ANIVERSARIO

Con motivo de celebrar el primer aniversario de su fundación, el Sindicato de Pequeños Industriales del Mueble efectuará hoy un acto conmemorativo, en Merced 815, a las 16 horas, al que han sido invitadas personalidades de nuestras industrias, productores y representantes de la prensa.

Asistirá, especialmente invitado, el Presidente de la Caja Nacional de Ahorros, don Luis Mandujano Tobar, quien ha tenido especial participación en la tarea de estructurar y encauzar las actividades del mencionado Sindicato.

COCTEL EN HONOR DE LOS DELEGADOS A LA CONF. DE LA O. I. T.

El Consejo Directivo Nacional de la Confederación de Trabajadores de Chile ofrecerá un cóctel a los delegados obreros que asistieron a la Conferencia de la OIT, celebrada recientemente en Ginebra, señores Bernardo Araya Zuleta, Guillermo Sánchez Alarcón, Carlos Bustos, Joaquín Mansilla y Boris Orjihk, acto que se efectuará mañana en calle Rosas 1454, a las 19 horas.

En esta oportunidad, los delegados informarán de las actividades desarrolladas durante esta reunión internacional, habiéndose invitado especialmente al Ministro del Trabajo, D. Juan Pradenas Muñoz; al Subsecretario del Trabajo, señor Arturo Escudero Otárola; a don Manuel Barrera, secretario del Ministro del Trabajo, a dirigentes de las Federaciones de nuestra industria y de sindicatos importantes de la capital.

CAJA DE CREDITO POPULAR

REMATES

SEMANA COMPRENDIDA ENTRE EL 4 Y EL 9 DE AGOSTO DE 1947

PRESTAMOS CONCEDIDOS EN DICIEMBRE DE 1946 Y VENCIDOS EN JUNIO DE 1947

MARTES 5, EN LA SUCURSAL N.o 4, SAN PABLO N.o 2465
OBJ. VARIOS.— Sucursal N.o 4 .... Nos. 12840 al 14719
OBJ. VARIOS.— Sucursal N.o 6 .... Nos. 215460 al 217396
MIERCOLES 6, EN LA SUCURSAL N.o 3, MATUCANA N.o 33
OBJ. VARIOS.— Sucursal N.o 3 .... Nos. 472770 al 476313
OBJ. VARIOS.— Anexo Carrera .... Nos. 88860 al 89690
JUEVES 7, EN LA OFICINA MATRIZ, SAN PABLO N.o 1130
ROPA.— Sucursal N.o 2 .... Nos. 878542 al 885038
VIERNES 8, EN LA SUCURSAL N.o 5, SAN DIEGO N.o 1418
OBJ. VARIOS. —Sucursal N.o 1 .... Nos. 251494 al 253235
OBJ. VARIOS.— Anexo Portugal .... Nos. 81722 al 82735
OBJ. VARIOS.— Sucursal N.o 5 .... Nos. 299804 al 302716
OBJ. VARIOS.— Anexo San Diego .... Nos. 47190 al 47747
EXHIBICION: El día anterior al remate.
RENOVACIONES: Sólo se admiten hasta el día anterior a la exhibición.
PAGO AL CONTADO. ENTREGA INMEDIATA.

Almorranas

Las almorranas son molestas y dolorosas, y su d... cuido puede traer consecuencias serias.

El Ungüento MAN ZAN se prepara únicamen... para combatir las almorranas. Proporciona alivi... calma la irritación y es antiséptico.

Cada tubo viene provisto de una cánula mediante la cual el ungüento se aplica sin dificultad, llegando a todas las partes afectadas.

Base: Hamamelis Virginiana, Alcanfor, Aceite de Eucalipto y Fenol.

UNGÜENTO MAN ZAN

DOMINGO 3 DE AGOSTO DE 1947
SANTIAGO DE CHILE

LA NACION

EDICION DE 28 PAGINAS.—PRECIO $ 2.—
TERCERA SECCION

Prolongado por un año Acuerdo Comercial chileno-americano

A menos que el provi- ional de 1945, sea reem- lazado por otro conve- nio más amplio"

WASHINGTON, 2.— (U. P.)— l Departamento de Estado nunció que Estados Unidos y hile acordaron continuar por ro año el acuerdo comercial rovisional, suscrito en 1945. El texto dado a la publicidad bi el acuerdo chileno, es el guiente:

"Por medio de un cambio de otas, los Gobiernos de Estados nidos y Chile han acordado ontinuar la vigencia por un gundo año adicional, a menos ue sea reemplazado por un uerdo más amplio, el acuerdo mercial provisional, celebrado or los dos Gobiernos el 30 de lio de 1945. El Gobierno chi- no en su nota, ha expresado aceptación del deseo del Go- erno de Estados Unidos de iciar negociaciones concretas ara un tratado de comercio y mistad y navegación, que res- onda a los recíprocos intereses e ambos países, dentro de los róximos doce meses. Las notas ilena y norteamericana fue- n firmadas el 30 de julio.

"En el acuerdo original, el obierno chileno concedió, sin mpensación, la reducción en hile de los derechos de impor- ción sobre ciertos productos los Estados Unidos. El Go- erno de Chile hizo concesiones ilaterales de derechos, en in- rés de la expansión y libera- ón, de acuerdo con los objeti- s económicos de la Carta del lántico y de la Conferencia teramericana sobre problemas la guerra y de la paz, cele- ada en Ciudad de México, en primavera de 1945. Tres ítem importación chilenos en la ta original de concesión son mitidos bajo el actual cam- o de notas. Son los ítem nú- eros 552, 553 y 554, que in- uyen paraguas y quitasoles".

PRIMER CONCURSO DE AFFICHES DE LAS NACIONES UNIDAS.— Mención honrosa, con premio de $ 100, en el primer concurso para determinar el "Affiche del Año", promulgado por las Naciones Unidas, fué otorgado a Nattino A., Santiago de Chile, por un jurado internacional, bajo la presidencia de Sir Norman Angell, del Reino Unido.— Fotografía oficial de las Naciones Unidas (Departamento de Información Pública).

Murió dos veces un niño en los EE. UU.

BECKLEY (West Virginia). —2.— (UP).— Hoy día un bebé, de dos años de edad y del sexo masculino, fué dado por muerto por segunda vez en veinticuatro horas.

El niño nació tres meses antes de lo normal, el jueves, pero falleció el viernes. Menos de una hora después, el embalsamador hizo presión sobre el pecho del bebé y la cabeza de éste cayó para atrás y comenzó a respirar y luego a berrear.

El bebé fué llevado inmediatamente al hospital, en donde fué colocado en una incubadora. El niño vivió sólo pocas horas y volvió a morir.

Bailó en terraza del Waldorf y se lanzó al vacío

NUEVA YORK, 2 (UP).— John W. Frick, de California, bailó anoche en la terraza del Waldorf Astoria a la luz de las estrellas, dijo adiós a los amigos que le acompañaban en su mesa, camino hacia el borde de la terraza y saltó al vacío desde la altura de 18 pisos, pereciendo al estrellarse en Park Avenue, mientras la orquesta de Guy Lombardo ejecutaba una canción de amor.

Sus familiares declararon que su salud se encontraba quebrantada desde hacía algún tiempo.

Murió el Presidente de Uruguay

El señor Berreta no logró resistir más que seis horas los efectos de la óperación

ASUMIO EL VICE-PDTE. BATLLE

MONTEVIDEO, 2.— (U. P.). — El Presidente del Uruguay, señor Tomás Berreta, falleció a las 9.09 P. M., en el Hospital Italiano, a la edad de 73 años, poco más de 24 horas después de haber solicitado licencia constitucional para someterse a una delicada operación quirúrgica, la cual se realizó esta mañana.

Los sucesivos boletines médicos indicaron durante el día que el estado del paciente se agravaba paulatinamente hasta producirse el fallecimiento esta noche. El último boletín, poco menos de una hora antes de la muerte, anunció que el estado de Berreta era desesperado.

A las 6.30 P. M., entró breves minutos a la habitación del enfermo el Presidente interino, don Luis Batlle Berres, acompañado de todos los miembros del Gabinete. Minutos antes habían estado con el enfermo varios familiares y amigos del mandatario.

La noticia del fallecimiento trascendió inmediatamente y fué confirmada poco después por un comunicado oficial. Una enorme muchedumbre se había congregado en los pasillos del hospital, jardines y calles adyacentes.

La noticia conmovió profundamente a la población y se pudo observar a muchas mujeres, niños y hasta hombres derramar lágrimas. Centenares de automóviles, ómnibus y tranvías desde temprano estuvieron conduciendo a un enorme gentío hasta las cercanías del hospital.

De acuerdo con la Constitución, Batlle Berres, continuara en la Presidencia hasta el término del período de cuatro años que correspondía a Berreta. La Asamblea Legislativa elegirá dos Vicepresidentes de la República, uno de los cuales deberá ser parlamentario para ocupar la Presidencia del Senado; el segundo Vicepresidente no necesita ser parlamentario.

EL PRESIDENTE BERRETA

EL VICE PDTE. BATTLE

Los candidatos son: para ocupar el primer cargo, César Gutiérrez, y para el segundo, Alfredo Brum.

DATOS BIOGRAFICOS

Berreta se distinguió en los campos de la agricultura y como militar, y político de sentir liberal, y culminó su carrera política en la elección presidencial de noviembre pasado.

Antes de tomar posesión del cargo de marzo último, visitó Estados Unidos, invitado por el Gobierno norteamericano y fué recibido con entusiasmo en Nueva York, Finlandia, Miami y Washington. El propósito de iniciar esta visita era adquirir maquinaria y material y equipos industriales para el plan quinquenal que patrocinó el Gobierno y que le valió su elección.

Berreta, surgió como personalidad sobresaliente en el país en el año 1942, al resultar elegido senador por el distrito de Canelones, de donde era oriundo. El Presidente Juan José Amézaga le nombró Ministro de Obras Públicas y en los cuatro anos siguientes ganó prestigio como eficiente consejero, y sus estudios y programa sirvieron de base al plan quinquenal por la suma de 86 millones de pesos que se aprobó como ley el 24 de diciembre de 1944. El plan estaba encaminado a mejorar la situación de los trabajadores agrícolas y la gente campesina.

En virtud del prestigio que alcanzó fué designado candidato para la Presidencia en 1946 por el Partido Colorado y resultó elegido por una mayoría de 90 mil votos, en un total de medio millón de electores.

El señor Berreta era hijo de padre italiano y madre argentina. Su padre había huido de Italia perseguido por sus ideas liberales. Se hizo granjero en Río de La Plata, al sur de Uruguay, y se incorporó al Partido Colorado cuando era aún muy joven.

Al tomar posesión del cargo en marzo último, Berreta puso en práctica las doctrinas liberales que predicó toda su vida. Expresó que la finalidad de su Gobierno de coalición sería "mejorar el nivel de vida, aumentar la producción, trabajar intensamente y hacer de Uruguay un país próspero y fuerte de ciudadanos felices y contentos".

PARACAIDISTAS RUSOS SALTARON DESDE 11.200 MTS.

MOSCU, 2 (UP). — Ocho paracaidistas soviéticos saltaron desde una altura de 11.200 metros. Esto constituye un record ruso de altura y, según los entendidos, es el record mundial para saltos colectivos. Dirigió a los paracaidistas, el Teniente Coronel V. G. Romaniuk, a quien acompañaron dos oficiales y cinco soldados.

Un muerto y cinco heridos en Bombay

BOMBAY, 2 (UP).— Una persona resultó muerta y otras cinco gravemente heridas a puñaladas, en un nuevo brote de desórdenes comunales producido a raíz del atentado que hubo anoche en un teatro de esta ciudad.

Incendios en las praderas checas por onda de calor

PRAGA, 2 (UP).— Inesperados torbellinos e incendios en las prades han barrido a Checoeslavaquia, al entrar la onda de calor a su tercera semana. Veintitrés haciendas y aldeas de Selce, se quemaron totalmente. Los torbellinos han causado pocos daños hasta el momento.

Se ha frustrado la mediación del Brasil en la guerra civil paraguaya

RIO DE JANEIRO, 2.— (U. P.).— El Canciller señor Raúl Fernández, admitió el fracaso de la mediación en el conflicto interno del Paraguay, al considerar fundadas las noticias últimamente propaladas en ese sentido

El Canciller reunió a los periodistas y abordó los antecedentes de la próxima Conferencia de Petrópolis. Consideró que uno de los puntos más importantes de la Conferencia, será el proceso de votación, manifestando que por mayoría favorable sea aceptado el punto de vista de aprobación; dos tercios o mayoría contra el que propugna la unanimidad que equivaldría prácticamente al derecho a veto.

Interrogado sobre la noticia de la revista "Time", que el proyecto de ley recientemente presentado a la Cámara brasileña", iría a servir de modelo a un idéntica ley de carácter interamericano, "la consideró una "broma" de dicha revista.

Sobre la tesis cubana de que las medidas unilaterales del fondo económico pudiesen ser consideradas también como una agresión, el Canciller Fernández declinó todo comentario, pero recordó que en la Conferencia de Ginebra, la tendencia de discutir problemas económicos, no tuvo éxito.

También se abordó la tésis uruguaya, en el sentido de que el atentado contra los derechos individuales podrían colocar a un Estado en la situación de agresor, y el Canciller manifestó su simpatía en relación con la misma.

Revolucionarios paraguayos se están replegando hacia el sur

ASUNCION, 2.— (U. P.). — El comunicado 135 del comando en jefe anuncia que "el enemigo, perdida ya la ciudad de Concepción, se dirige al Sur, y ha alcanzado con sus embarcaciones la zona de Rosario, siendo el objeto de una constante persecución y hostigamiento de parte de nuestras fuerzas combinadas.

En el sector de Pilcomayo las tropas rebeldes que actuaban a las órdenes del mayor Manuel Muñoz, pasaron a territorio argentino siendo desarmadas e internadas.

En el sur, fué destruída una compañía que trató de llegar a nuestras avanzadas, sufriendo numerosas bajas, entre otras, la del capitán Claudelino M. Ríos, el teniente Serio Aquino y Ramón Céceres.

Hemos capturado varios prisioneros, armas y municiones.

En los demás sectores de lucha no se han producido novedades de importancia.

Se estrelló avión militar en Jamaica

KINGSTON, Jamaica, 2 (UP) — Un avión de combate B-47, se estrelló durante una demostración aérea en Vernam Field, el viernes en la tarde, pereciendo el piloto, cuyo nombre se mantiene en reserva hasta después de notificarse a sus familiares.

Sirve para muchos fines..

CREMA DE LECHE NESTLÉ
ahora más concentrada

Ch - 37 a - J

EQUILIBRE su PRESUPUESTO
HACIENDO SUS COMPRAS
EN LA GRAN LIQUIDACION

Rosenblitt S.A.C.
EN SUS TRES SUCURSALES

OFERTAS ESPECIALES
A PRECIOS REBAJADOS ENTRE
20% y 40%

ABRIGOS de casimires nacionales, exclusivos, a
$ 980.—
ABRIGOS livianos en telas peinadas, a
$ 1.800 — $ 2.100 — $ 2.400

"PERRAMUS" y "PILOTOS" de gabardina de lana inglesa y telas impermeables norteamericanas a
$ 1.290 — $ 2.450 y $ 3.400

SOMBREROS "FLEXIL"
CAMISAS — CORBATAS — PAÑUELOS
con descuento entre 15 y 25 por ciento

TERNOS de media confección, desde $ 1.600.-
TERNOS a medida, desde $ 2.500.-
AMBOS SPORT, desde $ 1.200.-

CASIMIRES INGLESES
POR CORTES EXCLUSIVOS
a $ 750.— metro
Telas de Vicuña, Pelo de camello, Gamuza y Gabardinas; muy rebajadas.

CALZADO "JARMAN", DESDE $ 261.—
CALCETINES IMPORTADOS DE PURA LANA, A
$ 90.—
SOQUETES Y CALCETINES DE HILO, desde
$ 30.—

Sweaters, chalecos de lana y reversibles a precios bajísimos
Ropa interior de lana, punto y algodón. Muy rebajada

BATAS de levantarse; Fumoirs y Vestones para sports y casa; gran surtido nuevo, desde
$ 700.-

DE SANTIAGO URZUA VICUÑA.

VALORES HUMANOS

Cuando publiqué en este diario, el 20 de julio último, esa crónica que se titula "FIRME", dije que próximamente diría el por qué he defendido durante dieciocho años esta causa que se llama Fundación Colegio Santa Elena, y cuando en este mismo diario publiqué en el día del Apóstol Santiago, esa otra que se titula "COSAS SAGRADAS", también dije que cuando las circunstancias lo requirieran, me ocuparía de estos valores humanos.

Y cumpliendo mi palabra y para fundamentar esta publicación, y no olvidándome de los deberes que a todos nos impone DIOS, y considerando que éstos no los cumplen ni sus más obligados en la tierra, vuelvo a exponer lo tan coincidente que últimamente dijo un eminente diplomático norteamericano, y que dice así:

"...ESTAMOS ATRAVESANDO EL VALLE DE LAS SOMBRAS Y NUNCA EL CINISMO HACIA LOS VALORES HUMANOS Y LA IRREVERENCIA HACIA LAS COSAS SAGRADAS HA ALCANZADO HONDURAS MAYORES NI MAS AUDACES, DESDE QUE CRISTO PREDICARA EL SERMON DE LA MONTAÑA".

Y expuesto lo que precede y como gran conocedor del mundo, tengo que decir que nunca nadie ha dicho una verdad más grande. Y ahora considerando lo que estoy viendo suceder EN MI PATRIA, y en que todo es divisionismo, y en que todas son imposiciones y condiciones, voy a exponer también algo que ya he repetido y que una vez dijo un eminente político chileno:

"EN PRIMER TERMINO, QUEREMOS MANTENER Y VIGORIZAR EL RESPETO AL REGIMEN CONSTITUCIONAL Y DEMOCRATICO QUE NOS RIGE, DENTRO DE EL TODA REFORMA Y TODO PROGRESO ES POSIBLE, FUERA DE EL, SOLO PUEDE REINAR LA VOLUNTAD ARBITRARIA DE UNOS POCOS, EL DESCONOCIMIENTO DE LOS DERECHOS FUNDAMENTALES DE LA PERSONALIDAD HUMANA, LA LEGITIMA RESISTENCIA DE LOS OPRIMIDOS Y LA PERDIDA DE LA AUTORIDAD MORAL DE LOS GOBERNANTES".

Lo tan concluyente que dejo expuesto, desde hace mucho tiempo, me tiene persuadido de que en Chile se puede y se debe ejercitar una alta, noble, sincera y patriótica política, y pensando en los fundamentos y anhelando la realidad de lo que dejo transcrito, hago la siguiente interrogación: ¿Por qué todas las colectividades políticas chilenas, desde el Partido Conservador, hasta el Partido Comunista, no se ponen de acuerdo para ejercitar un sincero y corto programa, que empiece por corregir estos astronómicos presupuestos, que contribuye por atajar esta increíble inflación monetaria y que termine por solucionar este pavoroso problema de las subsistencias? La interrogación que dejo hecha, lo único que necesita es sinceridad CRISTIANA Y PATRIOTICA en cuanto al cumplimiento de esos deberes que imponen la confraternidad, la igualdad y la justicia.

Y a mayor abundamiento y de acuerdo con los puntos de que estoy tratando, voy a exponer también las partes finales de unos editoriales que leí en la segunda edición de "Las Ultimas Noticias" en los días 2 y 3 del mes próximo pasado y que dicen así:

"...Los defensores de la civilización cristiana deben luchar por salvar lo que de grande, bueno y permanente nos ofrecen las orientaciones evangélicas. No los desbordes e injusticias de la época actual, que a veces se presenta como la verdaderamente cristiana. Y la responsabilidad de instaurarlo corresponde a las generaciones que empiezan a desembocar en las luchas cotidianas". "...A lo lejos brilla la Cruz en espera que se realice la tarea. Aún es tiempo".

Y expuestos los acápites de los editoriales ofrecidos, yo pregunto: ¿Por qué hablan tanto de cristianismo, de socialismo cristiano y de religión, y nadie quiere cooperar ni a ese cristianismo, ni a ese socialismo cristiano, ni a los deberes que impone esa religión?

Y ahora, sin mi culpa, y por la de esos hombres que no tienen sinceridad para nada, y declarando que éstas mis preocupaciones que ejercito para el bien de todos, se deben a la injusticia de que me han hecho víctima, y a lo mucho que me han hecho trabajar y sufrir, derechamente, paso a ocuparme de lo que me ha enseñado a conocer EL MUNDO, LA VIDA Y LOS HOMBRES.

Y de acuerdo con lo que antes ofrezco y volviendo a decir que nunca he tenido la culpa de nada, tengo que dejar dicho que mis últimos llamados en cuanto al cumplimiento de sus deberes para LOS VALORES HUMANOS Y LAS COSAS SAGRADAS están contenidos en esas crónicas que últimamente he publicado, y que se titulan: "LA VOZ DE LA VERDAD Y LA CARIDAD CRISTIANA"; "VALOR MORAL"; "SIEMPRE POR RUTAS ASCENDENTES"; "LA DIVINA PROVIDENCIA"; "FIRME"; y "COSAS SAGRADAS". Y ahora tengo que decir que la constancia de todas estas crónicas, personalmente, se las he entregado a mi respetado amigo el señor Obispo y Vicario General del Arzobispado, don Pío Alberto Fariña, y como de ellas no he recibido ninguna noticia, es que ahora en defensa de los referidos Valores Humanos y de las Cosas Sagradas, vuelvo a exponer ese procedente interrogatorio que les hice en aquella crónica que titulándose "ES CRISTIANO Y ES HUMANO" hice en este diario el 22 de julio próximo pasado. El interrogatorio de mi referencia dice así:

"¿Por qué cometieron la irreverencia ilegal que no quiso cometer aquel virtuoso sacerdote que como Arzobispo de Santiago, se llamó DON JUAN IGNACIO GONZALEZ EYZAGUIRRE?

"¿Por qué le exigieron al directorio que fué de esta fundación que les entregara allá en enero de 1921, el patrimonio de esta institución?

"¿Por qué engañaron a don Joaquín Walker Martínez, no construyendo después de sus días, allá en Avenida Irarrázaval, el Colegio que él les dejó ordenado y según los planos que él les dejó confeccionados?

"¿Por qué para decir defender el patrimonio de que estoy tratando, que para vosotros no tenía defensa, ordenaron allá en noviembre de 1929 el ejercicio de las más funestas y nefastas combinaciones abogadiles?

"¿Por qué allá en octubre del año 1933 obtuvieron del Supremo Gobierno de la República, el más ilegal y el más inmoral de los decretos de cancelación que se ha dictado en Chile?

"¿Por qué han ligado el colegio que instituyó doña Elena Vicuña de Opazo a éste de las religiosas Carmelitas de la Caridad, cuando en este colegio se trata de un establecimiento que tal vez hace cincuenta años organizó una sociedad de instrucción y de habitaciones para obreros, y por qué el cuantioso patrimonio de la institución de que estoy tratando, lo pretenden asignar al Colegio a que me estoy refiriendo, cuando éste en su financiamiento es igual a todos los de instrucción particular que hay en Santiago?

"¿Y por qué para pretender tener título de dominio acerca del patrimonio a que tanto me he referido, no tienen otra aspiración que la tramitación de procesos inmorales y tinterillescos para tratar de obtener lo que los Tribunales de Justicia de Chile no les podrán dar jamás?"

El interrogatorio que dejo expuesto y que nunca me lo podrán desautorizar, y que jamás me lo podrán ni contestar ni controvertir me induce a exponer lo que ya he dicho en cuanto a encargos que nuestros padres nos hicieron y que dicen así: "Nunca descuiden el proceso de esta Fundación que nuestra buena hermana, en momentos de ofuscación, ordenó. Sepan Uds. que esta no fué su última voluntad y tengan la seguridad que no llegará a realizarse. El transcurso del tiempo establecerá que en este caso se ha hecho inútil empleo de la ley y llegado ese momento, ustedes con todo derecho podrán recuperar esta fortuna".

Y ahora, en 1947, tengo que decir que nuestros padres tuvieron toda la razón, porque los fines de esta llamada Fundación Colegio Santa Elena, nadie los cumplió, y ya hace veintiséis años que su cuantioso patrimonio está al margen de la ley y veinte que está al margen de la moral, y 18 que está al margen de la Religión, y a este respecto tengo que repetirle a Su Eminencia y Cardenal de Chile, lo que tanto le he dicho: "LA MORAL ES SIEMPRE JOVEN Y NO ENVEJECE JAMAS".

Y diciendo por tercera vez que nunca he tenido la culpa de nada, quiero dejar dicho en atención a la injusticia de las autoridades diocesanas de Chile, y por aspiraciones de justicia, que he tenido que requerir la cooperación de los Representantes de los PONTIFICES ROMANOS y acerca de éstos, y no olvidando su amabilidad, continúo narrando un hecho que se refiere AL EMINENTE PRELADO que acaba de llegar. En el caso que el día del Apóstol Santiago, a quien tanto me he referido en esta crónica, pasé a saludar a un respetable sacerdote quien es muy amigo de un eminente ciudadano italiano, y quien ha recibido últimamente correspondencias de Roma, referentes a Su Excelencia, el señor Nuncio Apostólico Monseñor Mario Zanin, y quien textualmente le dijo al sacerdote lo que expongo: "Uds. los chilenos son muy preferidos de Su Santidad, porque siempre se preocupa de que lo representen en Chile sus elegidos y sepa Ud. QUE MONSEÑOR ZANIN es el más amante de la verdadera justicia, el más respetuoso de la dignidad y el honor de sus semejantes, y el más anheloso de todo el imperio de los derechos fundamentales de la personalidad humana".

Y como es seguro que estas anotaciones llegarán al conocimiento de la Nunciatura Apostólica, ya muy agradecido DE MONSEÑOR MOSJIASKI, y manifestando mis anhelos de que no nos abandone lo saludo y le ruego que me haga el inmenso honor de saludar también a Su Excelencia EL SEÑOR NUNCIO APOSTOLICO. Y en mi justificación por la petición que dejo hecha, vuelvo a exponer tal vez por milésima vez y para su satisfacción espiritual, aquella interrogación tan elevada que Su Santidad Pío XII le hizo al mundo cristiano, allá por el año 1938 interrogación también tan coincidente con lo que a mí me ha sucedido en cuanto a la negación que me han hecho de esa justicia que ordena la IGLESIA DE CRISTO, y que manda LA VERDAD DE DIOS. La interrogación de mi referencia dice así:

¿COMO PUEDE EL BIENESTAR PUBLICO Y LA GLORIA DE LA VIDA CIVILIZADA TENER GARANTIA ALGUNA DE ESTABILIDAD CUANDO SE SUBVIERTE EL DERECHO Y SE HACE MOFA DE LA VIRTUD?

Y confirmando en la forma más apenada en cuanto a mi sentir patriótico de que para mantener esta injusticia tuvieron que subvertir el derecho y mofarse de mi virtud, concluyo volviendo a exponer lo que últimamente me dijo uno de esos nuestros conciudadanos, que para mí y que para todos constituye un verdadero valer moral y un cierto valor humano. El conciudadano de mi referencia es ARTURO MATTE LARRAIN y lo que él me dijo dice así:

"TU ACTITUD ES ADMIRABLE, PORQUE ERES EL UNICO QUE EN CHILE HA PODIDO TRABAJAR DIECIOCHO AÑOS PARA DEFENDER LA JUSTICIA DE UNA INJUSTICIA QUE SI HUBIERA HABIDO CONCIENCIA A SU RESPECTO NO DEBIO DURAR CINCO MINUTOS".

SANTIAGO URZUA VICUÑA
Urmeneta 540, San Bernardo

Los estudiantes de Chile recibidos por el Pdte. Bustamante

LIMA, 2.— (UP).—Los estudiantes chilenos de la Facultad de Ingeniería que visitan Lima, saludaron esta mañana al Presidente de la República y luego después al Ministro de Fomento y Obras Públicas, ingeniero Alfredo Recart, con quienes departieron sobre la jira que realizan por los países sudamericanos.

Mañana se dirigirán al puerto de Chimbote para conocer allí las importantes obras públicas que se realizan, incluso la central hidroeléctrica del Cañón del Pato, que se levanta en ese sitio para explotar la industria siderúrgica.

Posteriormente seguirán viaje a Trujillo, Piura, Chiclayo, Talara y Tumbes, y continuar de ahí a Ecuador, Colombia, Venezuela, Brasil, Uruguay y Argentina ...

El Embajador chileno Francisco Urrejola los atendió gentilmente y les ofreció un banquete al que asistieron Ministros de Estado, el Director de la Escuela de Ingeniería y varias otras personalidades.

Siguen las hostilidades en Indonesia a pesar de la orden de Naciones Unidas

Los holandeses ocuparon la ciudad de Poerkowerto e iniciaron un avance por la costa noroeste de la isla de Java

BATAVIA, 2.— (UP).— (Por Richard-Applegate). — Los comunicados holandés e indonesio informan que prosigue la lucha en Java y Sumatra, a pesar de la orden de las Naciones Unidas de proceder al cesamiento de las hostilidades.

Al parecer, los comandantes de las fuerzas combatientes no han tenido tiempo aún de recibir y dar cumplimiento a la orden de la NU.

El parte holandés dice que las tropas holandesas ocuparon la ciudad de Poerkowerto, en la Java central, que se halla en llamas, pero que a la vez son hostigadas por crecientes infiltraciones indonesias en Java y Sumatra.

Los holandeses han iniciado un nuevo avance desde Semarang a lo largo de la costa noreste de Java, hacia el oeste. La noticia fué dada en el comunicado indonesio, que agrega que los holandeses ocuparon la aldea costanera de Weleri, 37 kilómetros al oeste de Semarang, hallándose sólo francotiradores, y luego se dirigieron hacia el interior, donde tropezaron con resistencia de los republicanos.

La radio indonesia de Jogjakarta no transmitió hoy a las horas habituales, pero más tarde explicó que tropezaba con "dificultades en la transmisión". Es posible que las tropas holandesas, que sólo se hallan a 56 kilómetros al este de Jogjakarta, hayan interrumpido el suministro de energía eléctrica a la ciudad.

El comunicado indonesio dice que Poerbalingga, a 16 kilómetros al noreste de Poerkowerto, es una gigantesca masa de llamas y que los republicanos siguen aplicando la política de "tierras arrasadas", en torno a Jakarta.

Reserva de oro de Argentina disminuyó en 400 millones dóls.

NUEVA YORK, 2 (UP).— Las reservas de oro y dólares de Argentina disminuyeron en más de 400 millones de dólares, durante los nueve meses terminados en junio pasado, según la revista mensual sobre la situación comercial emitida por el Banco Federal de Reserva de Estados Unidos.

También han descendido en foramma importante las entradas de Brasil y México.

LOS GRANOS

además de dar a las personas un aspecto desagradable, son también el indicio de un trastorno de la piel.

Ensaye para combatir los granos el INOTYOL. Suele ser eficaz para combatir enfermedades tales como Eczemas, Ulceras externas, Granos rojos o supurados, Comezones, Barros etc.

A base de Ichol, Hamamelis, Oxido de Zinc, Oxido de Titano, Hidróxido ortotitánico, Borato de Sodio.

EL TUBO $ 9.40 — $ 15 Y $ 20

Distribuidores: Establecimientos Chilenos Colliére Ltda.

REPUESTOS FORD
BATERIAS HART — ACCESORIOS
BENCINA Y LUBRICANTES SHELL
ATENCION DIARIA, INCLUSO DOMINGOS, HASTA LAS 10 DE LA NOCHE
AVENIDA BLANCO ENCALADA 2765 — AL LLEGAR A BASCUÑAN

ATENCION AL PUBLICO DIARIAMENTE de 10 a 12 y de 15 a 19

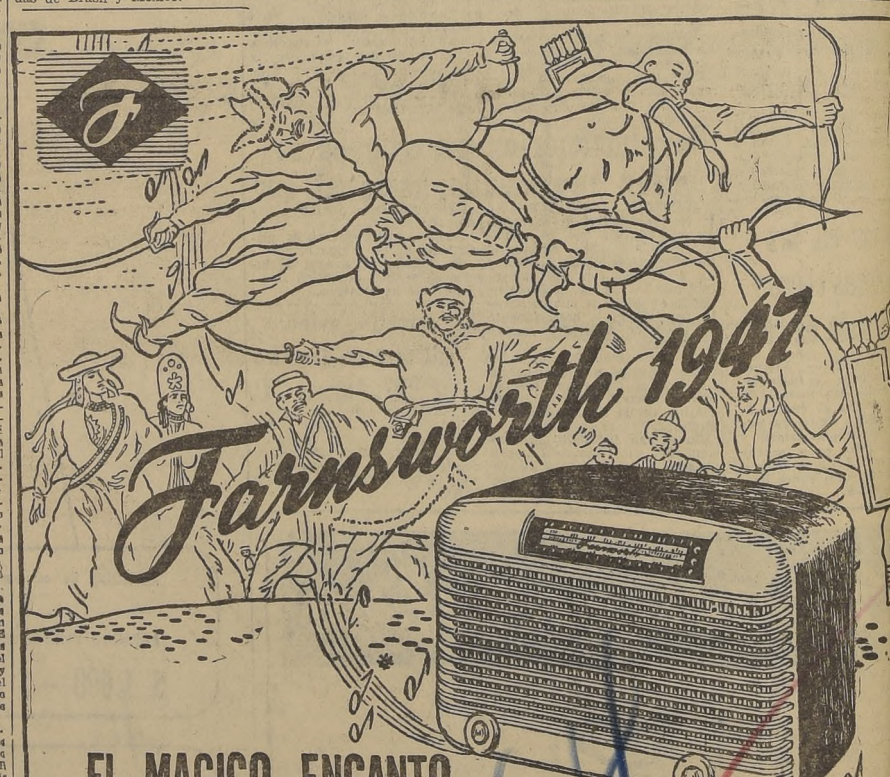

EL MAGICO ENCANTO DE LA MUSICA...

AL ALCANCE DE TODOS LOS HOGARES

6 TUBOS EN HERMOSO GABINETE DE DIVERSOS COLORES.
ONDA CORTA Y LARGA.
CORRIENTE ALTERNA.

ADQUIERALO CON UN PEQUEÑO PIE Y SOLO $ 300 MENSUALES...

ERNESTO YAÑEZ Y CIA. LTDA.
BANDERA 176

Conferencia de Río tal vez se convierta en tribuna de discusiones económicas

pesar de que en la enda oficial sólo fi- ran las negociaciones Pacto de Seguridad

ASHINGTON, 2. — (UP.). (Por Harry W. Frantz). — ras bien informadas predi- la posibilidad que la Con- ncia de Río de Janeiro se ierta en una tribuna de las usiones de los problemas nómicos del hemisferio, a r que la agencia oficial dada contiene exclusiva- te las negociaciones del o de seguridad interameri- , basado en el Acta de Cha- pec.

s conversaciones oficiales ro del Consejo Directivo de nión Panamericana han re- lo la existencia de una la preocupación con respec- la "seguridad económica" as Repúblicas americanas, consecuencia del agrava- to de la situación de las vas de dólares y los obs- los del comercio internacio-

s diplomáticos que insistie- en limitar la agenda al tra- de defensa, admiten que e han puesto una limita- a los temas y discursos en de Janeiro, y que el pleno a conferencia puede deter- r de por sí la conveniencia o no considerar las medi- pro mejoramiento de la si- ón económica intercontinental.

vista de las manifestacio- insistentes de México, Boli- Chile, Cuba y tal vez otros s, se considera posible que nferencia de Río de Ja- formule alguna resolución, va a la situación económi- l menos para recomendar preparación de un estudio leto para someterlo a la rencia de Bogotá, y posi- ente, dando instrucciones onsejo Económico y Social mericano sugerir los reme- adecuados.

IVACION DEL INTERES AMERICANO

unos diplomáticos exponen a menos que se robustece amente el mecanismo eco- co interamericano, el in- de algunas Repúblicas canas derivará hacia el jo Económico y Social de Naciones Unidas, redoblan- s presiones sobre el Banco ial para obtener présta-

este último caso, la econo- interamericana en sus as- oficiales más amplios, a gradualmente de ser nal" para convertirse en l". Al hacerse más apa- s las consecuencias de la s de dólares, la preocu- con respecto a la econo- nteramericana se ha hecho onda tanto que algunos náticos latinoamericanos graves consecuencias si os Unidos no dirige en el una ayuda económica a a dentro del "Plan Mars- sin ampliar, al mismo o, las facilidades de los os disponibles para la ca Latina.

valece la opinión que en so de los próximos años nanciamientos por las ins- nes privadas de Nueva no serán muy grandes, cual cobran aún mayor icación los programas de os del Banco Mundial y obierno de Estados Uni-

aspecto de las discusio- seguir en Río de Janeiro ha dado origne a contro- s, según los indicios obte- aquí en conversaciones di- ticas privadas, es la cues- e la votación sobre las iciones del pacto de se- d. Esta cuestión se ha aún más importante, de- que en sus dos primeros de existencia, las Nacio- nidas han sufrido dificul- con motivo del sistema de ones que se acordó para oblemas que pueden con- rse críticos.

ste respecto, han surgido ipos de opiniones dentro s diplomáticos latinoame- s de ésta. Primero, la te- Argentina de que las Re- as panamericanas deben rse a decisiones unáni-

ndo, la tesis (que es pro- respalda Estados Unidos) sta con la mayoría de las rceras partes, pero que cisiones acordadas deben rse solamente a las nacio- e votaron en favor de la n y en las situaciones y stancias definidas en el o propuesto.

El mundo aún no se precave contra una guerra atómica, dijo Einstein

WASHINGTON, 2.— (U. P.).— El profesor Albert Einstein dice en el "Washington Post", que 2 años después de la destrucción de Hiroshima, el mundo no ha dado el primer paso para proteger la civilización de la guerra atómica.

Einstein participa con otros hombres de ciencia, peritos en energía atómica y dirigentes políticos, en un suplemento especial de doce páginas que publicará mañana "Washington Post", con motivo del segundo aniversario del bombardeo atómico de Hiroshima, el que se cumplirá el miércoles próximo.

El sabio dice que ninguna nación renunciará a la bomba atómica, mientras esté obligada a prepararse para una posible guerra futura, en cuyo caso— añade— "la seguridad sólo admite la solución total" que sería, por ejemplo, un gobierno mundial, pues ni las Naciones Unidas constituye un caso efectivo en esa dirección.

Einstein hace recaer en Estados Unidos, como poseedor de la bomba atómica, la responsabilidad de iniciar el control mundial. Añade que Estados Unidos debe "actuar en tal forma que sus intenciones de resolver el problema sobre supernacionales estén fuera de toda duda.

David E. Lilienthal, presidente de la comisión de energía atómica norteamericana, revela que ese organismo gastará este año 500 millones de dólares para ampliar las instalaciones de la fábrica de energía atómica.

El ex presidente de la Corte Suprema de Justicia, Owen J. Roberts, declara que un gobierno mundial no es factible ahora.

El doctor Calvin B. Hoover, decano de la Universidad de Duke, dice que la política expansionista de Rusia hace imposible que Estados Unidos renuncie al monopolino atómico.

El doctor Bernard Brodie, del Instituto de Estudios Internacionales de la Universidad de Yale, dice que las autoridades militares y navales de Estados Unidos todavía no se han dado cuenta totalmente hasta qué punto la bomba atómica ha alterado las técnicas militares.

El senador Brien McMahon, ex presidente de la comisión atómica del Senado, y el doctor Phillip Morrison, de la Universidad de Cornell, sostienen que Estados Unidos debe retener los "secretos" atómicos el mayor tiempo que le sea posible.

William W. Waymack, miembro de la comisión atómica norteamericana, opina que la energía nuclear puede aumentar la producción agrícola de Estados Unidos en uno por ciento en los diez próximos años.

El Teniente Coronel David B. Parker, de la Sección Armas Especiales del Departamento de Guerra, dice que la bomba atómica puede convertir a Washington en una "ciudad muerta" sin causarle destrucción alguna, debido a la radioactividad.

Swásticas rojas pintaron judíos en un Consulado inglés

NUEVA YORK, 2 (UP).— La policía busca a los vándalos que pintaron swásticas rojas, en el edificio del Consulado británico de esta ciudad.

También fueron pintados en la fachada, avisos denunciando la política británica en Palestina y comparando a los británicos con los nazis.

Evatt dió término a su visita a Japón

YOKOHAMA, 2 (UP).— El doctor Herbet V. Evatt, Ministro de Relaciones Exteriores de Australia, puso término a su visita de nueve días al Japón, declarando que ha encontrado una "base muy amplia de acuerdo con las principales autoridades norteamericanas, acerca de los más importantes problemas que se presentarán en la conferencia de paz para Japón".

Evatt y su esposa partieron hacia Brisbane desde Yokohama en la madrugada de hoy, a bordo del crucero australiano "Hobart". En una declaración hecha antes de su partida, Evatt, reafirmó su optimismo de que el tratado de paz, podrá quedar listo en una fecha próxima.

ONDA DE CALOR HA CONVERTIDO A PARIS EN UNA COLONIA VERANIEGA

PARIS, 2. (U. P.)— Ha continuado la onda de calor, que lleva ya trece días, y los famosos cafés de París violaron una centenaria tradición, al servir vino con trozos de hielo. El calor ha sido tan intenso, que hasta las muchachas de los "shows" del Folies Bergere se han quejado de la canícula. Bellas y jóvenes coristas, que hace pocos meses amenazaron con declararse en huelga debido al frío que las hacía dar diente con diente, han visto ahora que los cosméticos y el "make-up", en general, se han derretido como mantequilla sobre su piel.

Los cuartones de acero de la Torre Eiffel se alargaron treinta centímetros, debido a que el calor expandió el metal. La elegante Rue de la Paix, parecía una colonia nudista, porque la multitud trataba de aligerar sus vestimentas con el mayor recato posible, pero muchos hombres se sacaron la camisa. Los artistas de la orilla izquierda del Sena caminaban sobre el pavimento candente, vestidos como en la playa de la Riviera. Los gendarmes hacían la vista gorda ante los niños que se bañaban en las fuentes públicas, completamente desnudos.

La Oficina Climatológica ha informado que el calor no disminuirá durante el fin de semana. No menos de 150.000 parisienses saldrán estos días para lugares con temperatura más agradable. Las personas que se quedan en París, encuentran un poco de fresco en los subterráneos y en los clubes nocturnos que están debajo del nivel del suelo, porque, por lo menos, allí las paredes están frías.

Llaman a producir más trigo en EE. UU.

WASHINGTON, 2.— (UP).— Con miras de lograr la mayor producción en la historia, el Departamento de Agricultura ha hecho un llamamiento a los cultivadores de trigo de los Estados Unidos, para que produzcan en 1948 una cosecha que replete los graneros del país, en condiciones normales de paz.

La tarea se ha fijado en 30 millones de hectáreas planeadas, en realidad, en 1946.

Se casó la actriz checa Lida Baarova

PRAGA, 2.— (UP).—Funcionarios municipales admitieron hoy que la actriz de cine de nacionalidad checoeslovaca, Lida Baarova, en otro tiempo amiga de Joseph Goebbels, contrajo matrimonio el lunes último con el actor Jan Kopecky, en la iglesia protestante de Kliment.

Los funcionarios dijeron que la Baarova todavía está sujeta a investigación por posibles cargos de colaboracionismo.

El secreto se hizo público mediante una publicación aparecida en el diario socialista, "Svobodne Slovo". El diario erróneamente dijo que el actor Kopecky era pariente del Ministro de Información de filiación comunista, pero más tarde desmintió esta información.

La Baarova fué apresada en Munich, en donde estaba fingiendo locura, pero las autoridades la devolvieron a Checoeslovaquia en el otoño de 1945. La actriz pasó varios meses en prestidió, mientras la policía investigaba posibles cargos de espionaje en contra de ella. Más tarde estos cargos fueron retirados y la actriz salió en libertad, a principios de 1947.

La acusación de colaboracionismo fué presentada al Tribunal del Pueblo, en Praga, el 14 de abril, pero el tribunal especial se terminó el 8 de mayo, antes de que tomara alguna medida en el caso. Los funcionarios dicen que Lida Baarova está todavía bajo investigación y que los tribunales regulares tienen poder para entablar acción de acuerdo con el "decreto de retribución".

Protesta argelina por usar nombres del profeta en caballos

LIORNA, 2 (UP).— El Ministerio de Guerra recibió una carta de uno de los miembros de la Asamblea argelina, en la que protesta en contra de la costumbre militar francesa, de poner los nombres Alí o Mohammed a los caballos. La carta hace notar que esos nombres son sagrados para los mahometanos.

Palacio Laranjeiras será refaccionado para recibir a Truman

RIO DE JANEIRO, 2 (UP).— El Palacio Laranjeiras, en donde estuvo alojado el Presidente de Chile, señor Gabriel González Videla, recibirá nuevos mejoramientos avaluados en 3 millones de cruzeiros. Las obras serán iniciadas inmediatamente a fin de terminarse antes de septiembre, mes en que es esperado aquí el Presidente de Estados Unidos, Mr. Harry S. Truman, y a quien se le ofrecerá dicho palacio para su residencia.

ACOPLADO COLOSO
4 toneladas
VENDO
UCAPEL 3150

Tenga siempre de reserva ampolletas G-E

AMPOLLETAS GENERAL ELECTRIC
En venta en los principales CASAS DEL RAMO

CRETONAS DE LINO Y ALGODON

CRETONAS medio lino, lavables, gran variedad de colores y dibujos, especial para fundas de muebles y cubrecamas. Ancho 130 cms., el metro . . . $ 128.—

CRETONAS de lino para fundas y tapizados de muebles, colores indelebles, extenso y variado surtido de dibujos. Ancho: 130 cms., el metro . . . $ 165.—

CRETONAS de hilo, de fabricación inglesa, grandioso y variado surtido de anchos, dibujos y calidades, artículo insuperable para la confección de fundas y tapizados de muebles. El metro, desde . . . . . $ 135.—

CRETONAS de algodón importadas muy decorativas, colores firmes al lavado, especial para fundas de muebles y cubrecamas, el metro . . . . . $ 67.50

TAPICES, BROCADOS, DAMASCOS, LAMPAS, TAFETAS Y RASOS

TAPIZ de fabricación francesa, dibujos apropiados para el estilo Normando y Provenzal. Ancho: 130 centímetros, el metro . . . . . $ 230.—

TAPIZ tipo Gobelino, de fabricación francesa, especial para muebles confortables. Ancho: 130 cms., el metro . . . $ 350.—

MATALASE de fabricación francesa, género acolchado muy confortable para muebles de Hall o Escritorio. Ancho: 130 centímetros, el metro . . . $ 595.—

DAMASCOS de seda, fabricación francesa, dibujos y estilo LUIS XIV. Ancho: 130 cms., el metro . . . . . $ 950.—

BROCADO de pura seda, fabricación francesa, estilo Renacimiento, especial para cortinados y tapiz de muebles. Ancho: 130 cms., el metro . . . . . $ 1.150.—

LAMPAS de pura seda, fabricación francesa, para tapiz de muebles de estilo Regencia. Ancho: 130 cms., el metro . $ 1.390.—

TAFETAS de seda, fabricación francesa, gran variedad de tonos pastel lisos y tornasoles. Ancho: 130 centímetros, el metro . . . . . $ 790.—

RASO DE SEDA en todos los colores, género especial para muebles capitone, cortinados y cubrecamas. Ancho: 130 centímetros, el metro . . . . . $ 190.—

FELPAS Y EPINGLINES

EPINGLINE de lana, fabricación norteamericana, artículo de calidad muy apropiado para tapizado de muebles. Ancho: 140 centímetros, el metro . . . $ 352.—

EPINGLINE de fabricación belga, colores modernos, tejido muy resistente especial para muebles confortables. Ancho: 130 cms., el metro . . . . . $ 390.—

FELPA MERCERIZADA importada de Francia, especial para cortinas y tapizado de muebles. Ancho: 130 cms., el mt. $ 495.—

FELPA-MOQUETA de lana, tipo grueso, variedad de colores clásicos y modernos, fabricación francesa. Ancho: 130 centímetros, el metro . . . . . $ 850.—

GASAS, MARQUISETTE, VELOS Y ETAMINAS

ETAMINAS de fabricación suiza, dibujos Jacart, artículo lavable, especial para cortinas y visillos. Ancho: 150 centímetros, el metro . . . . . $ 190.—

ETAMINAS de fabricación suiza, lavables, especial para la confección de stores y visillos. Ancho: 150 cms., el mètro . $ 75.—

ETAMINAS de rayón, fabricación norteamericana, con hermosos estampados, tono sobre tono, artículo muy decorativo para cortinas vistosas. Ancho: 120 cms., el metro . . . . . $ 120.—

VELO de seda, tipo suizo, artículo de gran caída y efecto decorativo, muy indicado para cortinas de dormitorio. Ancho: 150 cms., el metro . . . . . $ 125.—

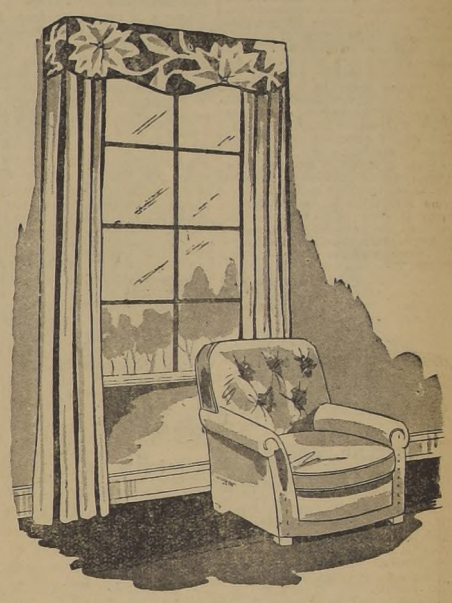

VELO SUIZO, lavable, doble torsión, especialmente indicado para stores y cortina. Ancho: 95 centímetros, el metro . . . . . $ 98.—

MARQUISETTE SUIZO, artículo muy durable para cortinas y visillos. Ancho: 110 cms., el metro . . $ 110.—

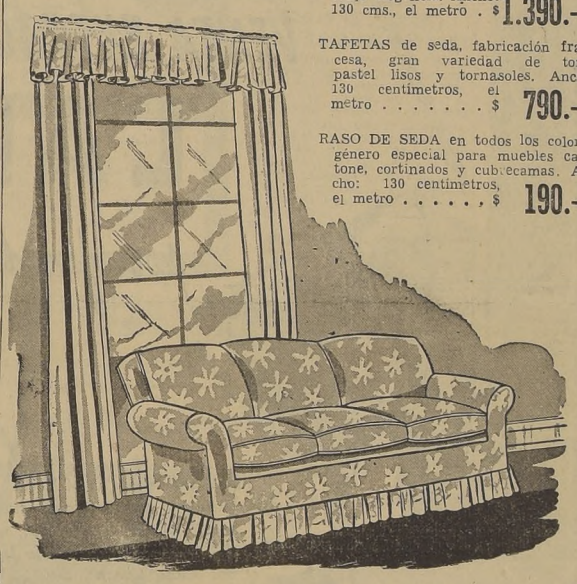

Tapiceria

ARTICULOS DE CALIDAD EN

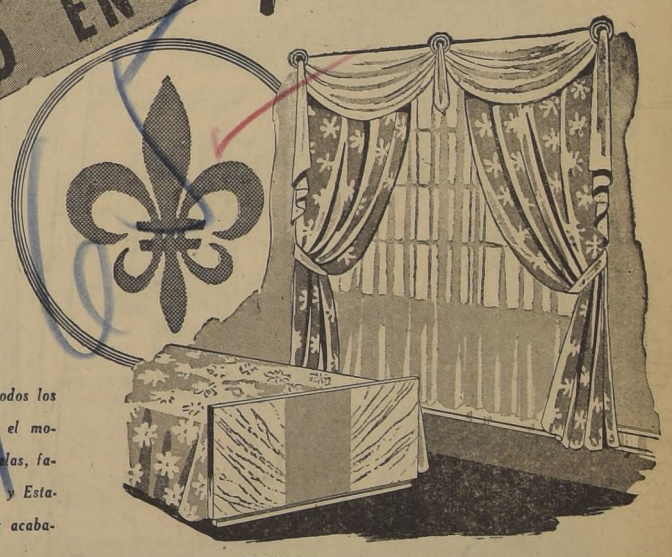

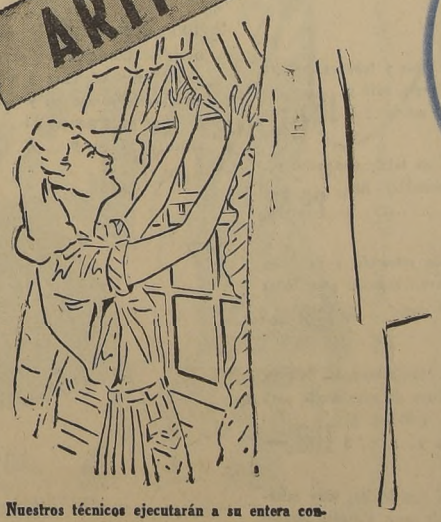

Nuestros técnicos ejecutarán a su entera conformidad la decoración de interiores en general, como asimismo, la confección y colocación de cortinas.

Decoración de interiores en todos los estilos... El estilo clásico y el moderno encuentran en nuestras telas, fabricadas en Francia, Inglaterra y Estados Unidos, los intérpretes más acabados y perfectos.

La mirada y el espíritu descansan en la contemplación de los dibujos y colores... Un cubrecama o una cortina, una silla o un sofá, confeccionados o tapizados con nuestras telas, proporcionan placer y alegría a los ojos...

GASAS, MARQUISETTE, VELOS Y ETAMINAS

MARQUISETTE de rayón, fabricación norteamericana, artículo muy souplé y de gran efecto decorativo, especial para cortinas cruzadas. Ancho 120 centímetros, el metro . . . . . $ 95.—

DEPARTAMENTO DE TAPICERIA: 3er. Piso

Los Gobelinos

AHUMADA ESQ. COMPAÑIA

Gran depósito de armas en las afueras de Jerusalén descubrieron los ingleses

Ocho personas han perecido en nuevos actos de violencia

JERUSALEM, 2 (U. P.)— (Por Eliav Simón).— Las tropas británicas descubrieron un gran depósito de armas en Givat Shaul, en las afueras de Jerusalem, lugar conocido como centro de actividades clandestinas de los judíos contra los británicos.

Se cree que el depósito de armas en cuestión pertenecía a la organización Irgun Zvai Leumi, el más activo y más militante de los grupos hebreos clandestinos. Fué hallado en una residencia situada a cien metros de distancia del lugar desde donde los irgunistas atentaron contar la vida del Alto Comisionado británico, Sir Harold Mac Michael, en 1944.

Mientras tanto, en la continuación de las violencias recientes que dieron por resultado la muerte de ocho personas en las últimas cuarentiocho horas, personas desconocidas dispararon seis veces con armas de fuego de pequeño calibre contra el edificio del Club de Oficiales Británicos de aquí.

15 MUERTOS Y 80 HERIDOS

La lista de las víctimas en las últimas dos semanas, dada a conocer oficialmente hoy, comprende de quince muertos y ochenta heridos, entre las fuerzas de seguridad británicas; dos civiles muertos y dieciseis heridos, y dos terroristas muertos, en total 19 muertos y 96 heridos.

Cerca de 250 soldados participaron en el registro que dió por resultado el descubrimientos del depósito de armas Entre las armas ocupadas figuran pistolas-ametralladoras, una ametralladora de mano, granadas y fulminantes.

El asesinato de los sargentos ha dañado gravemente la causa judía

POR A. OSBORNE, EXCLUSIVO PARA "LA NACION"

LONDRES, 2 de agosto. —(Especial).— Los últimos acontecimientos en Palestina, con el asesinato de dos sargentos británicos, crean para la causa judía un daño que los terroristas, al planificar su crimen, han sido incapaces de prever. El asesinato a sangre fría de los sargentos Martin y Paice, después de su larga detención, presentada por los criminales como la ejecución de una sentencia de la organización terrorista. En realidad, aunque haya sido negado por la Irgun Zvai Leumi, los asesinatos fueron cometidos como represalia por la ejecución de tres terroristas condenados a muerte por su participación en el ataque a la prisión de Acre. Estos tres hombres, impulsados por la fuerza de sus erradas, pero firmes convicciones, a sabiendas aceptaron los riesgos de su acción y la pagaron con la pena suprema. El caso de los dos sargentos británicos es muy diferente. Estaban en Palestina cumpliendo sus deberes militares para beneficio, tanto de árabes como de judíos.

Pertenecían a un ejército cuyos sacrificios en las dos guerras mundiales posibilitaron las aspiraciones del judaísmo moderno y cuya fuerza sirvió de escudo bajo el cual se desarrolló el hogar nacional judío desde la simple esperanza hasta la total madurez. Ahora que los servicios de este ejército son pasados por alto por quienes mayor motivo de gratitud tienen, el ataque contra dos de sus humildes servidores, capturados en la absoluta indefensión, asesinados sin haber provocado ofensas, no puede menos de causar indignación en toda persona de limpio e imparcial espíritu. Como última indignidad, los cadáveres de los dos jóvenes soldados fueron empleados para atraer a campos minados a los camaradas que trataron de darles cristiana sepultura. Las bestialidades practicadas por los propios nazis no habrían podido llegar más lejos. Los perpetradores escogieron para su crimen el momento mismo en que Palestina se halla en entredicho en las Naciones Unidas y cuando Gran Bretaña no puede ni siquiera anticipar juicio con una modificación de su política. El crimen ha sido repudiado con horror por los propios miembros de las comunidades judías de todo el mundo, pero el daño causado a las aspiraciones judías por tan espantosa culminación de la violencia, no podrá ser borrado fácilmente.

Negaron entrada a El Havre a barco con nitrato de amonio

EL HAVRE, 2 (UP). — Las autoridades portuarias francesas rehusaron permitir la entrada del barco de carga norteamericano "Arthur Fairfield", enviándolo a Amberes para su descarga. El buque trae un cargamento de nitrato de amonio, producto que causó la desatrozа explosión de Brest, el lunes pasado.

Isla Corregidor será entregada a los filipinos

MANILA, 2 (UP).— El Ejército de Estados Unidos, entregará la Isla del Corregidor, escenario de la última resistencia en Felipinas, en 1943, a la República Filipina, posiblemente el lunes, en una ceremonia oficial Se tiene entendido que se proyecta convertir la isla en un parque nacional, y que posiblemente se empleen sus túneles para almacenar municiones.

Caminos de cuatro pistas construirán en Estados Unidos

WASHINGTON, 2 (UP).— El Departamento de Obras Públicas anunció planes para un sistema de carreteras de expreso de lujo, con cuatro pistas y una extensión de 70.200 kilómetros, con un costo de 4.500 millones de dólares y de 15 hasta 20 años.

El costo debe cubrirse la mitad por el Gobierno Federal y la otra mitad por los estados.

Las características más importantes son un fácil acceso de un lugar a otro de la nación por la vía más corta. La construcción será del mejor tipo de carretera, y tendrá el mínimo de cruces. En cada ciudad la autopista será hecha sobre o bajo la superficie, para que pueda viajarse a una velocidad entre 56 y 72 kilómetros por hora. Existirán entradas y salidas directas a la posta para evitar los cruces con el tránsito local de vehículos.

Descenso forzado de avión en Argentina

BAHIA BLANCA (Argentina), 2.—(UP).—El hidroavión de la armada que conducía a la delegación de estudiantes brasileños hacia Bariloche, tuvo un aterrizaje forzado en las inmediaciones de la población de Luis Beltrán en el territorio de Río Negro.

Capital dominicana alerta con una posible invasión desde C

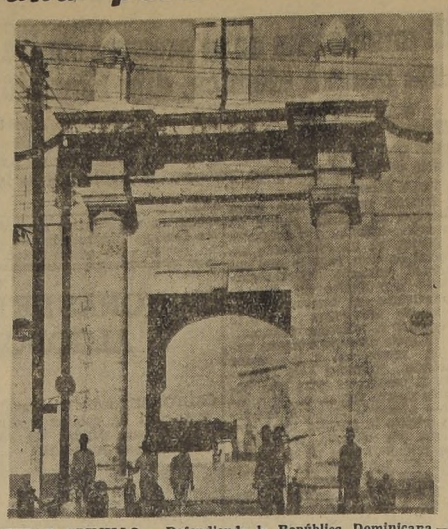

CIUDAD TRUJILLO.— Defendiendo la República Dominicana.— Soldados de la República Dominicana montan guardia ante la entrada al fuerte de Ozama, en las afueras de esta capital. Se ha informado que una flota rebelde se encontraría lista para intentar una invasión de este país.— (Foto ACME).

No han logrado mación los nu rumores sobre ciones revoluc

SAN JUAN DE PU CO, 2.— (U. P.).— emisora dominicana añadiendo material a rumores sobre una invasión de la Repú minicana, que hasta se han confirmado fuentes.

Dijo la radio que Trujillo, la capital, noche de obscurecimi con la población ale posibles ataques de naves de guerra trip los revolucionarios qu ma están deseosos d al Gobierno del Presi fael Leonidas Trujillo

La emisora oficial pital, escuchada por Press en esta ciudad "el Gobierno ha sabi delincuentes comunist ponen bombardear desde el mar y el ai bién afirmó que exila nicanos partieron des Rico en las últimas para unirse al ejérc cionario que se está en Cuba.

Americano detenido por policía húngara

BUDAPEST, 2 (UP).— Fuentes diplomáticas norteamericanas informaron que Ivaen Thuransky, ciudadano americano que se dice es representante de la International Harvester, ha sido detenido por la policía política húngara "por graves acusaciones".

Thuransky, según se ha dicho, fué apresado anoche por emitir declaraciones antidemocráticas.

Medidas para afrontar la crisis estudia el Gabinete británico

LONDRES, 2.— (U. P.).—Los Ministros del Gabinete han renunciado al feriado bancario y al week-end para discutir medidas para afrontar la crisis, como ser los planes del Gobierno para el ahorro y el trabajo extraordinario obligatorios para todos los trabajadores, a fin de que produzcan manufacturas para la exportación.

El ahorro y el trabajo extraordinario son las proposiciones más recientes, para evitar la amenaza de crisis económica que se perfila con mayor gravedad que la del invierno pasado. Ambas proposiciones implican grandes cambios para el obrerismo británico.

El plan de ahorro obligatorio funcionará algo así como una mezcla de campaña para bonos de guerra y pago de un impuesto a la renta mientras se trabaja. De acuerdo con ésta proposición, que está bajo la consideración del gabinete, montos específicos serán sacados de los sobres de pago cada semana para el ahorro. Se estima que varios ministros se opondrán a ésto, basándose en que podría actuar como freno sobre la industria. Los trabajadores ya se han quejado de las deducciones del impuesto a la renta que se hacen de los salarios, y muchos empleadores estiman que es difícil inducir a los trabajadores a trabajar sobretiempo, porque les queda muy poco dinero después de las deducciones.

Fuentes informativas fidedignas dicen que el Gobierno ha pedido éste sobretiempo para todos los trabajadores, a fin de producir para la exportación.

Tejas MARSELLESA
TEJUELAS DE CEMENTO
PRIMER PREMIO EN LA EXPOSICION DE CHILE 1942-1943
ESTABLECIMIENTOS PAU
CHACABUCO 59 · FONO 90886

Muebles para Jardín

En toda época del año, los muebles metálicos "CIC", son indespensables en su jardín o terrazas.

CIA. INDUSTRIAS CHILENAS "CIC" SA
BEAUCHEF 1621 — SANTIAGO — TELEFONO 93041

Gran VENTA EXTRAORDINARIA DE LANAS por fin de temporada

PUBLICITAS

FINA LANA, tejidos "Crepé-Maulín", artículo muy suave y liviano, gran novedad, colorido de actualidad, especial para vestido y traje de 2 piezas. Ancho 1.45 mt. El metro .. .. $ 89.50

GRANITE, pura lana, tejido retorcido, liviano y de perfecta caída, tela ideal para batas, hermoso colorido. Ancho 0.90 centímetros. El metro .. .. $ 34.50

ASTRAKAN NEGRO de fina calidad, artículo de pura lana. Ancho 1.50 mt. El metro.. $ 269.—

SPUNELA Y FIBRELINA rayón, artículo de alta fantasía y calidad, hermosos coloridos, telas y diseños especialmente para batas y faldas. Ancho 0.90 centímetros. El metro $ 120.— y .. $ 72.

FINISIMA LANA, tela para batas y tapados, en colores de moda, incluyendo negro, café y marino. Ancho 1.45 mt. El metro .. $ 155.—

KOTALORMA, es un género de tejido compacto, semipeinado, para sastre y ensembles. Ancho 0.90 cms. El metro .. .. $ 89.50

GRANOTEX, lana tejida muy retorcida y de linda caída, tacto y colores suaves, especial para batas y tapados, ancho 1.40. El metro .. $ 138.—

PIEL DE DURAZNO; diseño cottelé hermoso, de pura lana, suave y liviano, colores de gran moda para tapados y abrigos. Ancho 1.40 mt. El metro .. .. $ 169.—

MELARAY Y DRESS; lana con hilado, muy retorcido, artículo recomendable para abrigos, diseños lisos y de fantasía, colores escogidos de última moda. Ancho 1.40 mt. El metro $ 268.—

Almacenes y Mueblería PARIS Alameda y San Antonio

REEMBOLSO: CASILLA 786. — SANTIAGO SABADO ABIERTO TODO EL DIA

MARTES
19 HORAS

TEATRO MUNICIPAL

1er. CONCIERTO DE LA CELEBRE CANTANTE DE COLOR
DOROTHY MAYNOR
Lieder de HAENDEL, R. STRAUSS, MILHAUD, WATTS, DEBUSSY, HAGEMAN, Y TRES NEGRO SPIRITUALS

HOY
11 HORAS

Ultimo concierto matinal, a precios rebajados, bajo la dirección de
FRITZ BUSCH
BEETHOVEN: Obertura "Leonora" — WAGNER: "Encantamiento del Viernes Santo", y Obertura de "Los Maestros Cantores", y 10.a SINFONIA DE FRANZ SCHUBERT

La artista de hoy

ster Soré, mas conocida como "Negra Linda", ofrecerá el pró- o 18 de agosto un concierto de ica chilena en la Sala de Au- ones del Ministerio de Educa-
stamos seguros que una vez esta popular y querida can- e, obtendrá un nuevo éxito su carrera.

BREVES NOTICIAS DE ALTO INTERES

res funciones ofrece hoy la pañía de comedias de Alejan- Flores. En estas presenta- es se repetirá la pieza có- a de Tristán Bernard, "El inero'. Se nos anuncia que la ión de matinée se realizará recios rebajados.

ste conjunto teatral anuncia uevo estreno para el miérco- próximo. En esta oportunidad dará a conocer una estima- expresión del teatro nacional. streno pertenece a la conoci- scritora chilena Patricia Mor- y lleva por título "La tarde callada". Según nuestros in- es, se trata de una comedia orte elegante cuya trama da un problema de sentido to humano.

r los micrófonos de Radio antes se transmitirá hoy a 0.30 horas, un recital de poe a cargo de Mara Soler. Este rama se realiza gracias a la unidad de estar de paso en go la actriz mencionada.

evas presentaciones realiza ntina Sour en el escenario eatro Coliseo, en las funcio- le vermouth y noche. En es- portunidad repetirán la obra nal de Eglantina Sour "Esto mi vida".

SEGURIDAD INDISPENSABLE

Ha creado la radiotelefonía, y en especial el cinematógrafo, nuevos profesionales de sus respectivos aspectos técnicos. Profesionales que, al hacer escuela rápidamente, generaron profesiones dignas y responsables. Hoy, nuestra pantalla puede enorgullecerse del alto número de técnicos chilenos con que cuenta. Pues bien, es para ellos, parte estrictamente indispensable en el desarrollo de la industria cinematográfica, que se haga necesaria una seguridad que les permita, especialmente a aquellos que se encuentran distantes de su perfeccionamiento, la continuidad de una verdadera carrera de la que estén exentos de sobresaltos. El aspecto técnico de la cinematografía, agrupa a tantas o más personas que el artístico. Ambos son indispensables y se llega a ellos, si no con idéntico fervor, con igual espíritu de colaboración. Por ello, es necesario que la diferencia entre el extra cinematográfico, el obrero cinematográfico, el astro y la estrella de la pantalla y aquellos que aspiran al estrellato "técnico", tienda a una mayor afinidad y a una mayor comprensión que ha de resultar beneficiosa, en primer término, para el cine. Una seguridad indispensable y verdadera debe amparar a quienes ven en la pantalla un ideal de laboratorio, mecánica y técnica.

PEPE MARTES.

METRO
BANDERA 141 ★ TELEFONO 83361
HOY!
Ud. y ROBERT MONTGOMERY
SOLUCIONAN JUNTOS UN GRAN MISTERIO EN LA INTENSA Y SORPRENDENTE PELICULA DE LA M-G-M
La Dama en el Lago
3 PM. 6.15 9.30 PM.
ESTA PELICULA NO VOLVERA A EXHIBIRSE EN SANTIAGO HASTA DESPUES DE 30 DIAS DE ABANDONAR EL TEATRO METRO
¡TODA EN CASTELLANO! PELICULA Metro Goldwyn Mayer
Solo para mayores de 15 años
NUESTRO NOTICIARIO METRO QUE SE EXHIBE EN LAS 3 Funciones de HOY contiene EL RECIBIMIENTO Y FESTEJOS EN BRASIL Y ARGENTINA a S. E. el Presidente de Chile y su comitiva.
Metro Goldwyn Mayer
Hoy, a las 11 A. M. concal musical infantil
1.o Noticiario Metro N.o 43; 2.o Misterio del Aserradero; 3.o Las Gracias del Olimpo; 4.o Las Gracias del Olimpo, 2.a parte; 5.o El cirujano del Bosque. INTERMEDIO 6.o Vida gitana; 7.o Supersticiones y celos; 8.o Supersticiones y celos; 9.o Adoro a mi esposo. Pero...; 10.o Un invitado a cenar.

EN VALPARAISO HOY
"EL ROSAL DE LA VIDA"

UNA OPORTUNIDAD PARA TERESA WRIGHT EN LAS ESCENAS DE UNA CINTA

A las actrices les encanta representar papeles de actrices. En Hollywood, las películas en que el papel estelar interpreta la vida de una actriz son extremadamente solicitados. No hay actriz que haya resistido a la tentación de, por lo menos una vez en la vida, interpretar un papel de actriz.

Es la primera vez que Teresa Wright, interpreta uno de esos papeles en "La Dama imperfecta", de la Paramount, que se estrenará el jueves próximo en el teatro Rex.

La delicada Teresa, en efecto, representa un papel de bailarina de la época de la Reina Victoria en un teatro de Londres, el Empire.

Hasta ahora, estos papeles de actrices o de bailarinas, habían sido interpretados por artistas que antes de llegar a la pantalla habían ya desfilado ante las candilejas, tales como Betty Grable, June Haver, Betty Hutton, Eleanor Powell, Rita Hayworth, Alice Faye, Gingers Rogers, etc.

Pero Teresa Wright es, quizas la única, o una de las pocas, que ha llegado a interpretar este papel sin ninguna experiencia anterior. Y en ello reside, precisamente, el mérito de su actuación. La fina y romántica figura de Teresa se adapta de bailarina de la época de la Reina Victoria, hoy tan lejana y añorada.

OBRA DE PATRICIA MORGAN ESTRENARA ALEJANDRO FLORES

El próximo estreno de Flores será una abra nacional. Nos referimos a "La tarde llega callada", nueva producción escenica, de Patricia Morgán, la destacada poetisa chilena, que el año pasado obtuvo el Premio Municipal de Teatro, con su alta comedal "Búscame entre las estrellas".

Según nuestras referencias, Patricia Morgán se ha superado en su segunda obra, siendo "La tarde llega callada", una demostración de la habilidad, sentido humano y fina sensibilidad que posee esta autora

Enfoca un problema humano que Patricia Morgán desarrolla con gran santido teatral, asegurándosenos que "La tarde llega callada", ha constituido uno de los más sonados éxitos del teatro chileno, en los últimos tiempos.

Flores la ensaya activamente y la pondrá en escena el miércoles próximo en la función vermut, con trajes y decorados nuevos'

Esther William actúa en la cinta que estrenará el ecran del Metro

Ester WILLIAM y Van JOHNSON

¡Ya viene el suceso cinematográfico que todo el mundo esperaba! "Juego de pasiones", sensacional comedia musical de la Metro Goldwyn Mayer, que presenta por primera vez juntos a dos astros de verdadero cartel en la cinematografía: Van Johnson, el popular actor, y Esther Williams, la encantadora protagonista de otro de los éxitos de la M. G. M.: "Escuela de Sirenas".

En esta cinta, totalmente hablada en castellano y filmada en preciosa tecnicolor, Esther Williams, vuelve a poner en relieve sus grandes condiciones de nadadora, y sus excelentes cualidades de actriz, que le han valido la gran popularidad de que goza actualmente esta maravillosa actriz.

Junto a Johnson y Esther, está la figura de Laurizt Melchior, famoso tenor de la ópera, quien deleitará con su brillante voz, al interpretar famosas meodías, tales como "Te amo", de Grieg; La Giubba, de Verdi; la Serenata de Schubert, y, además, varias canciones populares. Otra de las atracciones de esta maravillosa superproducción, es la presentación de la orquesta de Tommy Dorsey, cuyos méritos ustedes habrán aquilatado a través de la actuación que ha tenido en varias cintas de este prestigioso sello.

REAPARECERA PRONTO

El popular cómico Semillita, marca su reaparición en el cuadro plateado, animando uno de los papeles principales de "Lucrecia Borgia", parodia cinesca que dirigió Luis Bayón Herrera en los estudios de la E. F. A., con Olinda Bozán, de intérprete central. (Foto: Cinepress).

CINES UNIDOS

FRANKLIN
SAN DIEGO - TELEF. 50954
Matinée a la 7: EL VENGADOR INVISIBLE, La Reina de los Mares, 1.a Agentes Secretos Juveniles; 6.o El terror blanco; 7.a La hija de la selva
Rotativo de 5 a 12: Irene Dunne y Rex Harrison, en ANA Y EL REY DE SIAM NOCHE EN EL PARAISO

MINERVA
Sn PABLO esq. CHACABUCO Telef. 91464
Matinée a la 1: GUADALCANAL, Rosa la revoltosa; 7.a La hija de la selva.
Rotativo de 5 a 12: Irene Dunne, Rex Harrison ANA Y EL REY DE SIAM Charles Coburn y Joan Bennett, en UN VIEJO QUIJOTE

REPUBLICA
Avda. REPUBLICA 243 Telef. 93613
Matinée a la 1: Rosa la revoltosa, GUADALCANAL, Bravos de Oklahoma; 7.a La hija de la Selva,
Rotativo de 5.30 a 12: Irene Dunne y Rex Harrison, en ANA Y EL REY DE SIAM Charles Coburn y Joan Bennet, en UN VIEJO QUIJOTE Noticiario Paramount.

CIA. NACIONAL DE TEATROS S.A. CHILENA
LOS MEJORES ESPECTACULOS HOY EN LOS MEJORES TEATROS

CENTRAL — FONO 33555
3, 6.15 y 9.45 P. M. "DESTRUIDA" Susan Hayward. (Sólo mayores)

SANTA LUCIA — FONO 61379 / CONTINENTAL — FONO 60735
3, 6.15 y 9.45 P. M. — ¡En ambos teatros! Bob Hope, Virginia Mayo y Victor McLaglen en: "EL COFRE DEL PIRATA" ¡En tecnicolor! (Mayores y menores).

CERVANTES — FONO 88569
3, 6.15 y 9.45 P. M. Mecha Ortiz y Roberto Escalada. (Sólo mayores) "MADAME BOVARY"

BANDERA — FONO 89111
3.10, 6.30 y 10 P. M. "LO QUE NO FUE" ¡Una cinta inglesa de Noel Coward!

NORMANDIE — FONO 87749
3, 6.30 y 10 P. M. ¡Escalofriante drama de terror! "VUELVE LA MUJER ARAÑA"

ORIENTE — FONO 41345
2 P. M.: La pícara Princesa; La bala fatal y 4.a El misterio del diamante 6.10 y 9.40 P. M. EL COFRE del PIRATA

EL GOLF — FONO GOLF. 257 y 463
11 A. M. Matinal infantil 2.30 P. M.: Los farsantes. y 3.a La legión del zorro 6.30 y 9.45 P. M. "DESTRUIDA"

ALCAZAR — FONO 80122
2 P. M. La pícara Princesa; La bala fatal y 3.a El misterio del diamante 6.10 y 9.40 P. M. EL COFRE del PIRATA

ALAMEDA — FONO 91259
1.30 P. M. La dama de las Camelias; Inspiración y 2.a El misterio diamante 5.30 y 9 P. M.: "Noche e el paraíso y Deshonra

IMPERIO
CIA. DE COMEDIAS COMICAS LEGUIA-CORDOBA FONO 32627
3, 6.30 y 10 P. M. — ¡Sigue a pedido! La triunfal obra de Lucho Córdoba: "TENGO UNA VACA LECHERA" Con el nuevo acto: "UN AÑO DESPUES"

MUNICIPAL
CONCIERTO SINFONICO DE DESPEDIDA A BENEFICIO — TEMPLO VOTIVO NACIONAL DEL CARMEN
LUNES 4
Dirige: FRITZ BUSCH
LOCALIDADES: BOLETERIA
Solista: TERESA ORREGO SALAS
MOZART: Sinfonía "Linz" - ORREGO SALAS: Cantata - Beethoven: 5ª Sinfonía

CONTRA CIERTAS
Eczemas - Ronchas - Empeines - Espinillas Comezón
de la piel y del cuero cabelludo, etc., puede usted aplicar el
UNGÜENTO MONTE SANTO
Base: Lasarmentolalcanfor.

Diana Durbin estudió arte dramático y cantó varias veces en una iglesia

LA ESTRELLA QUE HA CAUTIVADO A LOS PUBLICOS DE TODO EL MUNDO CON SU VOZ, TIENE LOS OJOS AZULES Y EL PELO CASTAÑO

BREVE BIOGRAFIA

El 13 de septiembre de 1936, una chiquilla de 14 años con ojos azules y pelo castaño, miraba nerviosamente hacia las cámaras cinematográficas que iban a rodar la escena inicial de su primera película en los estudios de la Universal. Aunque el film no se consideraba muy importante, por lo menos conforme a lo que en Hollywood se clasifica así, era el momento más tenso en la corta vida de la chiquilla que aquel día iba a demostrar que tenía, no sólo una excelente voz de soprano, sino también madera de actriz. La chiquilla era Diana Durbin.

Cuando se exhibió el film "Los Tres Diablillos", la sensación que causó dejó boquiabiertos incluso a los productores y directores del estudio, que no esperaban éxito semejante, y la pequeña se convirtió en estrella de fama internacional de la noche a la mañana.

Diez años después de aquel día, memorable tanto para la Universal como para Diana Durbin, ésta ha posado de nuevo ante las cámaras en su décima octava actuación. El estudio lleva ahora el nombre de Universal International y la cinta se titula "Déjame quererte". Diez y siete películas de Diana Durbin filmadas en el mismo estudio han sido coronadas por el éxito y la compañía confía en que la segunda década cinematográfica de su estrella será tan afortunada como la primera.

La encantadora Diana Durbin, que protagoniza la divertida comedia musical "Déjame Quererte" de la Universal-International, en la que también toman parte Tom Drake, William Bendix y Adolphe Menjou.

Sólo en una cosa ha cambiado el modo de pensar de la Diana de entonces y la de ahora. En aquellos tiempos la chiquilla sólo aspiraba a cantar y no tenía ningún deseo de convertirse en actriz. Hoy día, la actuación tiene tanta importancia para ella como el canto y ha probado que puede manejar competentemente el triple rol de esposa de su productor, Félix Jackson, madre de su adorable niña, Jessica Louise, y actriz y cantante de Universal International.

Diana Durbin nació en Winnipeg, Canadá, el 4 de diciembre de 1921 y fué bautizada con el nombre de Edna May Durbin. Tanto su padre, James Durbin, como su madre Ava, eran naturales de Inglaterra. Edith, la hermana mayor, nació en Manchester, y cuando ésta tenía dos años, la familia pasó a vivir al Canadá. A los seis meses de nacer Diana, el médico insistió en que el padre debía cambiar de clima si quería conservar la salud, motivo por el cual la familia trasladó su residencia a la ciudad de Los Angeles, California, donde Diana hizo después sus estudios.

El padre se dedicó al negocio de compra y venta de fincas con gran éxito.

Aunque Diana Durbin cantó con gran claridad casi tan pronto como aprendió a hablar, sus padres nunca pensaron que el canto sería su profesión. En el colegio hizo la vida normal de las muchachas de su edad, siendo una entusiasta de la natación y de los patines. Además de sus clases obligatorias, aprendió arte dramático y cantó varias veces en la iglesia.

En 1935, la Metro-Goldwyn-Mayer tenía planeado fidmar la vida de la famosa diva Madame Schumann-Heink. Necesitaban una muchacha con voz que pudiese encarnar a la cantante cuando era niña. Un agente que había oído a Diana Durbin recomendó que se le hiciese una prueba. Diana fué contratada para la película.

Antes de que comenzase el rodaje, la diva enfermó gravemente y el film fué cancelado. Como la M. G. M. no tenía otros planes para Diana Durbin, aparte de un corto que hizo con Judy Garland, su contrato no se renovó. La Universal la tomó al instante, cambiando su nombre de Edna May por el de Diana.

La primera película que Diana Durbin interpretó en los Estudios Universal fué "Los Tres Diablillos", uno de los éxitos más sensacionales del año con el que conquistó el estrellato. Durante el rodaje, el actor Eddie Cantor la contrató para que cantase todas las semanas en su programa de radio. Por eso, cuando se exhibió el film la voz de Diana Durbin era ya conocida de todo el público norteamericano.

Después de su cuarta cinta, "Sueño de Juventud", la Academia de Artes y Ciencias Cinematogrficas le concedió un premio especial por su trabajo excepcional en la pantalla.

Desde entonces, su nombre ha aparecido en múltiples listas que la clasifican entre las principales atracciones de taquilla. Durante la guerra fué seleccionada por 300 grupos diferentes de soldados y oficiales como su actriz favorita.

La vida privada de Diana Durbin siempre ha sido tranquila y normal. No siendo muy aficionada a los viajes, prefiere pasar las vacaciones descansando en su casa.

Cuando no trabaja en alguna película, dedica una hora diaria al canto, pero mientras filma, sólo puede consagrar media hora a sus lecciones.

En el año 1945 la joven estrella contrajo matrimonio con el productor Félix Jackson. Después de pasar tres semanas de luna de miel, los esposos regresaron a la casa de Jackson, donde aún residen. El 7 de febrero de 1946 tuvieron una niña, a la que llamaron Jessica Louise. Este matrimonio es el segundo de Diana Durbin. Previamente estuvo casada con Vaughn Paul, del cual se divorció en diciembre de 1943.

A pesar de su juventud —Diana Durbin nació el 4 de diciembre de 1921— ha intervenido ya en numerosas películas. He aquí sus títulos:

PELICULAS

"Déjame quererte", "Por su culpa", "La dama del tren", "Feliz y enamorada", "Luz en el alma", "La hermanita de su criado", "Lazos eternos", "Tú eres mi encanto", "Casi un ángel", "Tuya seré", "Desfile de primavera", "Dulce ilusión", "Primer amor", "Los tres diablillos alzan el vuelo", "Sueño de juventud", "Loca por la música", "Cien hombres y una muchacha" y "Los tres diablillos".

Girando el DIAL

En el grabado aparecen Petronio Romo, Luis Enrique Poblete y Carlos A. Palma, en una de sus audiciones.

Un nuevo programa sumará la "Corporación" a sus espacios de la tarde.

"La Maratón Radial" presenta a Carlos A. Palma debutando en CB 114, como animador de espacios de preguntas y respuestas, junto al viejo periodista Luis Enrique Poblete, autor de la idea.

Los jueves a las 18.30 horas en la Gran Sala, Palma y Poblete serán jueces de partida, comisarios y todo lo demás que necesita una maratón para su corresto desarrollo. Los Los participantes, el público presente y oyente, recibirán premios en dinero.

Con esta audición CB 114 sigue demostrando su interés por dar a los programas de todo el día un movimiento inusitado en el ambiente y que se estaba dejando sentir por cuanto el progreso de la radiotelefonía vivía ya años de inercia.

Audiciones con números "vivos" desde las 3 y media de la tarde, salpicados por espacios de interés poco común como el que mencionamos, dan a la programación diaria de la "Corporación" un indudable atractivo que tanto oyentes como avisadores han sabido valorar con su apoyo y estímulo.

CONTINUAN ENSAYANDO UNA OBRA DE EUGENIO O'NEILL PARA ESTRENARLA EN EL ESCENARIO DEL T. MUNICIPAL

"Contigo en la soledad", la más humana y poética de todas las obras de Eugenio O'Neill, ha obtenido uno de los éxitos más perdurables que se hayan visto en los Estados Unidos. Y tales son las cualidades que posee esta comedia para conquistar el favor del público que los productores cinematográficos la han llevado dos veces a la pantalla, en versiones diferentes. "Ayer como hoy", fué la primera, y luego veremos entre nosotros la última bajo el título de "Summer Holiday", con Mickey Rooney en el rol de Ricardo, secundado por Walter Houston, en el papel de Nat Millar, su padre.

Esta calurosa acogida dispensada a "Contigo en la soledad" por el público, se debe, sin duda, al temperamento de la pieza, que es una comedia sentimental, simpática, sencilla, humana y maravillosamente poética a pesar de su intenso realismo. "Contigo en la soledad" es más que la historia de una familia norteamericana típica de la clase media, de hace unos veinticinco años atrás; es el cuadro profundamente verídico de una familia cualquiera, captada por el talento de O'Neill en lo que más tiene de esencial y absoluto. Por ello es indudable que cualquier espectador pueda identificarse, según su situación, con alguno de los personajes de "Contigo en la soledad. De allí el innegable poder de seducción de esta interesante comedia.

"Contigo en la soledad" será estrenada por el Teatro de Ensayo de la Universidad Católica, bajo la dirección de Pedro Mortheiru, el sábado 16 de agosto, en vermouth del Teatro Municipal, según la traducción de Magdalena Vicuña, especial para este conjunto universitario, cuyo mérito primordial. es no haber perdido en nada la cálida intención del autor.

EL VIAJE DE UN DIRECTOR

David Lean, el afamado director cinematográfico inglés que tanto se distinguió en "In Which we Serve", acaba de dirigir "Lo que no fué", película basada en una obra teatral de Noel Coward, que distribuye la Universal-International.

Terminado el rodaje de "Lo que no fué" en los estudios londinenses, David Lean manifestó que quería hacer un viaje "al centro cinematográfico del mundo" y acto seguido zarpó con rumbo a Nueva York, con gran sorpresa de todos que creían que se marchaba a Hollywood.

No es que David Lean sintiese grandes deseos de viajar. En realidad, es amigo de quedarse en casa, pero optó por dejar a un lado sus gustos personales y observar por sí mismo, la reacción del público norteamericano hacia los films ingleses.

El asunto había sido causa de muchas discusiones entre los productores británicos; las opiniones estaban tan divididas que era imposible sacar nada en limpio y, como para la industria inglesa el mercado de los Estados Unidos es muy importante, alguien tenía que descubrir la verdad del caso y presentar un informe.

Se designó a David Lean como la persona más apropiada para encargarse del asunto, y éste resolvió trasladarse a Nueva York. Su razonamiento fué que si bien Hollywood crea las películas, el público neoyorquino es el barómetro que marca su éxito o fracaso.

Por lo tanto, tan pronto como llegó a la gran metrópoli empezó a visitar los teatros de estreno en donde se exhibían películas inglesas, tomando muy cuidadosa nota mental de las risas, lágrimas, suspiros e, incluso, hasta de las exclamasiones que se oían a su alrededor.

David Lean salió de Inglaterra antes de que se terminase de editar "Great Expectations", la última cinta dirigida por él, a fin de poder hacerle los cambios o aditamentos que se desprendiesen de sus observaciones y que contribuyeran a acrecentar su éxito en los Estados Unidos.

LA FIEBRE DEL BEISBOL ATACA A DOS ASTROS DEL CINE AMERICANO

"En el grabado aparecen los populares astros Bing Crosby y Bob Hope, con su tenida completa de jugadores de Beisbol"

Coincidiendo con el comienzo de la temporada de beisbol en los Estados Unidos, Bing Crosby y Bob Hope, por no ser menos, se pusieron sus uniformes deportivos disponiéndose a jugar, cambiando antes unas palabras en defensa de sus clubes favoritos, durante el tiempo que les dejara libre la filmación de una nueva película con Dorothy Lamour, que se titula en inglés "Road to Rio", y a la que no se le ha designado nombre en español. El entusiasmo deportivo de ambos astros de la pantalla los ha llevado a prestar apoyo económico a dos equipos profesionales de beisbol. Bing Crosby que hace poco poseía una magnífica cuadra de caballos de carrera, adquirió acciones en el equipo de beisbol de la Liga Nacional "Los Piratas de Pittsburgh", mientras que Bob Hope hizo lo propio a su vez en la Liga Americana, adquiriendo acciones de "Los Indios de Cleveland".

Trascribimos a continuación un diálogo entre ambos artistas:

HOPE: Oye Crosby, ¿cómo crees que saldrá tu equipo este año?

CROSBY: ¿Este año? ¡A maravilla! Acabamos de contratar a un "pitcher", sensacional.

HOPE: ¿Qué tiene de sensacional??

CROSBY: Que tiene tres ojos.

FINALIZA SU TEMPORADA LA CIA. DE COMEDIAS FRANCESAS DE MARIE BELL

Finaliza hoy su breve temporada en el Municipal, la Cía. francesa de comedias "Marie Bell", elenco de primer orden que deja entre nosotros un gratísimo recuerdo. Sin duda alguna que es Marie Bell la actriz más interesante de la escena francesa. Su gama artística es tan rica como vasta en variedad de matices, y cada una de las obras ofrecidas fué una rotunda confirmación del prestigio que goza la notable comediante.

Para su última función de abono y despedida se dará esta tarde "Le Secret" del insigne dramaturgo Henri Berstein — obra que tiene todas las marcadas características del gran autor, y supera en teatralidad, en vibración escénica y con ello, como es natural en una mayor repercusión en el público. Tiene "Le Secret" arranques dramáticos de preciso efecto, diálogos de gran profundidad, que mantienen la vitalidad de la escena por el poder de la palabra y el concepto, que prestigia la hondura del pensamiento del teatro de Berstein.

A las 3 Marie Bell ofrecerá una matinée extraordinaria fuera de abono, a precios eminentemente rebajados con el drama clásico "Phedre" de Racine.

COMIDA EN LA EMBAJADA FRANCESA

Con motivo de la visita de Madame Marie Bell y de su magnífico conjunto teatral, el Embajador francés y su distinguida esposa la Condesa Robert de Dampierre, ofrecieron anoche un banquete en la Embajada, al que fueron invitadas autoridades, políticos, periodistas y miembros de la banca de nuestro país.

UN DIRECTOR QUE A FUERZA DE TRABAJO SE GANA LA SIMPAT

La personalidad de Ramón Peón se ha hecho cada v firme, pues desde la iniciación del cine sonoro en México tó entre sus pioneros.

El historial que tiene dentro de la industria cinemat es muy destacado. Tras una larga ausencia volvió al cine trándose en un principio con una ruda oposición que su teár victoriosamente, ya que nuevos elementos pretendían nocer los méritos de los que tesoneramente iniciaron la cin grafía en México, y que a base de grandes sacrificios hicier la industria siguiera en su avance victorioso.

El público de nuestro país podrá admirar una nueva nemática el martes próximo, ya que en esa oportunidad s nará en la pantalla del cine Santiago el drama "Bienaven los que creen", en la cual demuestra todas sus cualidade realizador. Componen los papeles estelares de este film, Lamar, Carlos M. Baena, Miguel Arenas y José Baviera.

PROGRAMA DE RADIO SOCIEDAD NAC. DE MINERIA

9.00 Noticioso.
9.30 Música selecta.
10.00 Noticioso.
10.05 Cantantes americanos.
10.30 Orquesta de los EE. UU.
11.30 Intérpretes chilenos.
12.00 Misa desde el Seminario.
12.40 Estrellas de la ópera: Lily Pons.
13.00 Acuarelas españolas.
13.30 Resultados del Chile.
13.35 Operetas antiguas.
14.00 Resultados del Chile.
14.05 Retorna la zarzuela: Marina, de Arrieta.
16.00 Noticias.
17.30 La ópera en su casa: TURANDOT, de Puccini.
20.00 Colo Colo para todo Chile.
20.30 Bailables desde el Oriente.
21.00 Noticias y Resultados del Chile.
21.15 Rina y Lola.
21.30 Hugo del Carril.
22.00 Paulina Ruiz.
22.15 Gran radioteatro del domingo: Estreno en Chile de la comedia dramática de Julio Castellanos: El ridículo trágico, con la reaparición de la primera actriz argentina Josefina Ríos.
24.00 Noticioso.

PROGRAMA DE RADIO LA COOPERATIVA VITALICIA

8.00 Noticiario matinal.
9.00 Música sinfónica.
9.30 La voz de la profecía.
10.00 Música ligera.
10.30 Misa desde La Merced.
11.05 Bing Crosby.
11.30 Melodías ligeras.
11.45 Hogar de Cristo.
12.00 Discos de Dajos Bela.
12.15 Discos de Deanna Durbin y Carlo Buti.
12.30 Música de Franz Schubert
13.00 Noticiario.
13.15 La música por sus hombres (Tschaikowsky).
14.00 Tardes deportivas. Campeonato de Fútbol 1947.
18.00 Bailables dominicales.
20.45 El Cristo de todos.
21.00 Noticiario.
21.15 Ojos y oídos del deporte.
21.30 Melodías ligeras.
22.00 Selección de éxitos.
22.15 Una obra completa.
23.00 Fin de la transmisión.

COMPAÑIA CHILENA DE ESPECTACULOS — CCE — LOS MEJORES PROGRAMAS EN LOS MEJORES TEATROS
Rex
EL MEJOR TEATRO DE AMERICA
FONOS 31143-31144 · HORARIO: 3-6.15-9.40 P.M.
PARTE I.— 1.o Obertura musical. 2.o Noticiario Paramount, recibido por avión. 3.o Música de las Américas. 4.o Sinopsis del próximo estreno. 5.o Intermedio musical. — PARTE II, Warner Bros presenta a Gary Cooper en: "A CAPA Y ESPADA". (Mayores) — Duración de la primera parte, 20 minutos. Duración total del espectáculo, 2 hs. 5 min.

REAL — SANTIAGO
3 — 6.30 — 9.45 P. M.
Sigue el éxito de la producción Fox en colores hablada en inglés: "HURACAN NEGRO" (MAYORES Y MENORES) por Anne Baxter y Fred Mac Murray.
COMPLEMENTO: Canto y se desmayan, dibujo; México majestuoso, descriptiva, Noticiario Paramount, etc.
Penúltimo día que exhibimos la película argentina por Pedro López Lagar y Amelia Bence.
"A SANGRE FRIA" (Mayores)
Complemento; Sinopsis Noticiario Paramount, etc.
Matinal a las 11 A. M. "Pinocho y los discos voladores", cuento del director de la Cía., José Perla

ROTATIVO VICTORIA
HORARIO 1.15 - 3.15 - 5.15 - 7.15 - 9.20 - FONO 30021
Warner Bros presenta a Joan Crawford y Jack Carson, en:
"EL SUPLICIO DE UNA MADRE"
(MAYORES)

TEATRO COUSIÑO
SAN IGNACIO 1242 — FONO 50657
ROTATIVO DE 5 A 12
Presenta a Clark Gable, Jean Harlow y Wallace Beery en
"MARES DE CHINA"
Además, Dana Turner y John Garfield en:
"EL CARTERO LLAMA DOS VECES"
Francis Lederer y Gail Patrick en:
"EL SECRETO DE LA MADONNA"
PLATEA $ 10 — BALCON $ 5

TEATRO SANTIAGO
DOMINGO 3 DE AGOSTO
MATINAL INFANTIL A LAS 11 EN PUNTO
Cía. "Las Mil y Una Noches"
Gran función en honor y homenaje al muñeco
"PINOCHO"
GABRIEL ARAYA
Estreno del cuento de JOSE PERLA
"Pinocho en busca de los discos voladores"
GRAN FIN DE FIESTA CON
CARMENCITA VILA
bailarina española,
LUCY CARDENAS
Precoz recitadora de 5 años,
y el más grande de los humoristas chilenos:
MONICACO
LOCALIDADES NUMERADAS. — GRAN RIFA
Espectáculos Dirección General de Informaciones y Cultura.

HOY CAUPOLICAN
FONO 85912 · EMPRESA CHILENA CONDOR
HOY, colosal dominical doble de estrenos
En especial a las 6 y noche, a las 9.30, el emocionante estreno policial, por Dane Clark y Zachary Scott:
SU TIPO DE HOMBRE
Además, la dramática superproducción por Paul Muni y Claude Rains, una película que llega al alma del público.
ANGEL A MI ESPALDA
Además, el último NOTICIARIO FOX.
HOY, colosal matinée infantil a la 1.40
John Hodiak en "SOLO EN LA NOCHE"; Richard Conte, en "DISPARO DE ALARMA"; segunda función de "EL ULTIMO DE LOS MOHICANOS"; y sexta función de 'LA HIJA DE LA SELVA".

Martes REAL
MATINEE · VERMOUTH · NOCHE
EN SUS LABIOS LLEVABA SIEMPRE UNA CANCION Y EN SU CORAZON EL AMOR PARA EL HOMBRE DE SUS ENSUEÑOS.

IDA LUPINO
ROBERT ALDA
ANDREA KING
BRUCE BENNETT
"Mi Unico Amor"
(THE MAN I LOVE)
WB Siempre las mejores películ

GUIA DEL ESPECTADOR

EL NUMERO QUE VA AL LADO DEL TEATRO, CORRESPONDE AL NUMERO DEL TELEFONO.

TEATROS

COLISEO (89075). — Vermouth y noche: Compañía de Eglantina Sour.

IMPERIO (32627).— Matinée, vermouth y noche: Tengo una vaca lechera.

LUX (87630).— Compañía de Alejandro Flores.— Matinée, vermouth y noche: El gallinero.

MUNICIPAL (83904 y 31407).— Matinée: Phedre. Vermouth: Le Secret.

CINES

ALAMEDA (91254).— Matinée: La dama de las camelias e Inspiración. Vermouth y noche: Noche en el Paraíso y Deshonra.

ALMAGRO (83425).— Matinée: Tarzán contra el mundo y Perdidos en un harem. Rotativo: Tarzán contra el mundo y Aventuras.

ALCAZAR (80122).— Matinée: Pícara princesa y La bala fatal. Vermouth y noche: El cofre del pirata.

AMERICA (52443).— Matinée: Vengador invisible y Una chica con ideas. Rotativo: Ana y el rey de Siam y El medallón.

ANDES (43811).— Matinée: La dama de las camelias e Inspiración. Vermouth y noche: Noche en el Paraíso y Noche trágica.

APOLO (51746).— Matinée: Debutantes en sociedad, La mujer fiera, El sendero romántico y Seriales. Rotativo: Aventuras del querer y Alegría muchachos.

AVENIDA (84966).— Matinée: Alegría muchachos y El jinete fantasma. Vermouth y noche: El medallón y Deshonra.

AVENIDA MATTA (51455).— Matinée: El Valiente de Oklahoma, Era su destino y Serial. Rotativo: Si mis campos hablaran y Angel a mi espalda.

BALMACEDA (88768). — Matinée: Mi amigo Rusty y La alegre señorita. Rotativo: Amar es vivir, Nunca de alejes de mí y Ojos peligrosos.

BAQUEDANO (65050).— Cerrado por reparaciones.

BANDERA (90577).— Matinée, vermouth y noche: Lo que no fué.

BLANCO ENCALADA (91787).— Matinée: El vengador invisible y Cabezudos. Rotativo: Amar es vivir y Ana y el rey de Siam.

BOLIVAR (60985).— Matinée: 3 bobos en Babia, Gung Ho y Seriales. Rotativo: Madona de las siete lunas y El capitán Kidd.

BRASIL (80306).— Matinée: Donde los malos imperan y El enigma de la torre. Vermouth y noche: Ana y el rey de Siam y El espectro del vampiro.

CAPITOL (89581).— Rotativo: Madona de las siete lunas y Comando negro.

CARRERA (86685).— Matinée, vermouth y noche: Tarzán contra el mundo y Aventuras.

CLUB DE SEÑORA (33550).— Matinée: El regreso de Montecristo y El hombre bestia. Rotativo: El medallón y Primer baile.

COLON (90577).— Matinée: La dama de las camelias e Inspiración. Vermouth y noche: Noche en el Paraíso y Deshonra.

CENTRAL (33555).— Matinée, vermouth y noche: Destruída.

CERVANTES (88569 y 89615).— Matinée, vermouth y noche: Madame Bovary.

CONTINENTAL (60735).— Matinée, vermouth y noche: El cofre del pirata.

CHILE (60728).— Matinée: Tres semanas de amor y Terror blanco. Rotativo: Si mis campos hablaran, La dalia azul y El falsario.

DIEZ DE JULIO (80836).— Matinée: Tierra de audaces, Ojos acusadores y Seriales. Rotativo: Perversa, El capitán Kidd e Inspiración.

ESMERALDA (640303). — Matinée: El regreso de Montecristo y Ritmo de ensueño. Rotativo: Noche en el Paraíso y Madreselva.

EL GOLF (257 y 463).— Matinée: Los farsantes y Cabalgando en Arco Iris. Vermouth y noche: Destruída.

FRANKLIN (50754).— Matinée: El vengador invisible y La reina de los mares. Rotativo: Ana y el rey de Siam y Noche en el Paraíso.

HOLLYWOOD (42389). — Matinée: Alegría muchachos y El jinete fantasma. Vermouth y noche: Noche en el Paraíso y Noche trágica.

IMPERIAL (51112).— Matinée: Audaz y temerario y Crimen en El Cairo. Rotativo: Angel a mi espalda, Mi mujer es otra y El espectro del vampiro.

INDEPENDENCIA (62702).— Matinée: El regreso de Montecristo y El que la hace la paga. Rotativo: Noche en el Paraíso y Madreselva.

ITALIA (41883).— Matinée: Soy un prófugo, Oro fatídico y Serial. Rotativo: Noche en el Paraíso y Nunca te alejes de mí .

LO FRANCO (92705).— Matinée: El valiente de Oklahoma, El hombre bestia y El enigma del collar. Rotativo: Si mis campos hablaran y Vida robada.

MANUEL RODRIGUEZ (66959). — Matinée: Soy un prófugo y Seriales. Rotativo: Noche en el Paraíso y María Stuardo.

MAXIM.— Rotativo: Aguas borrascosas.

METRO (83361). — Matinée, vermouth y noche: La dama del lago.

MINERVA (91464).— Matinée: Guadalcanal y Rosa la revoltosa. Rotativo: Ana y el rey de Siam y Un viejo Quijote.

MIAMI - SPLENDID (85815).— Matinée, vermouth y noche: Alí Babá y los 40 ladrones.

MIRAFLORES (30909).— Rotativo: Jornada gloriosa y Mi amigo Rusty.

NACIONAL (63568).— Matinée: Soy un prófugo y Ritmo de ensueño. Vermouth y noche: Presentación de Hugo del Carril.

NORMANDIE (87749). — Matinée, vermouth y noche: Vuelve la mujer araña.

NOVEDADES (94594). — Matinée: Debutantes en sociedad, La venganza de Rintintin y Adelante muchachos. Rotativo: Don Simón de Lira, Amar es vivir y El séptimo velo.

ÑUÑOA (43152).— Matinée: Tierra de audaces y El tesoro de Tarzán Vermouth y noche: Si mis campos hablaran y Chiruca hereda un millón.

O'HIGGINS (86929).— Matinée: El regreso de Montecristo y Sherlock Holmes y La mina secreta. Rotativo: Tarzán contra el mundo, Aventuras y Misterio de la dinamita.

ORIENTE (41345).— Matinée: Desfile de primavera y Odio y pasión. Vermouth y noche: El cofre del pirata.

PARIS (80336).— Matinée: La pícara princesa y La bala fatal. Rotativo: El cofre del pirata y Tras el espejo.

PRINCESA (85202).— Matinée: Tierra de audaces, Pobre niña rica y Seriales. Rotativo: Angel a mi espalda y Comando negro.

PRINCIPAL (65741).— Rotativo: Noticiarios, Dibujos y Agregados.

PROVIDENCIA (46073).— Matinée: Tres diablillos alzan el vuelo y Sherlock Holmes y la mujer araña. Rotativo: El medallón y Si mis campos hablaran.

ROXY (80809).— Matinée, vermouth y noche: La voz del fantasma.

REAL (65555).— Matinée, vermouth y noche: Huracán negro.

RECOLETA (63874).— Mati regreso de Montecristo y Ha pistolas. Rotativo: Noche en raíso y Madreselva.

REX (31143 y 31144). — vermouth y noche: A capa y

REPUBLICA (93613).— Mati vos de Oklahoma, Rosa la y Guadalcanal. Rotativo: An rey de Siam y Un viejo Quij

RIALTO (41667).— Matin tinflas en el circo y Legiona trafalarios. Rotativo: Ana y de Siam y Angel a mi espa

SANTIAGO (32888).— Mati mouth y noche: A sangre fría

SANTA LUCIA (61379).— vermouth y noche: El cofre rata.

SELECTA (93194).— Rota mis campos hablaran, Amar y Dick Tracy.

VALENCIA (61557).— Mati caraduras con suerte y G Vermouth y noche: Iván el T Amar es vivir.

VICTORIA (30021).— Mati mouth y noche: El suplicio madre.

ENDARIO
GOSTO
3
OMINGO

TOS DE HOY
S. Esteban
OS DE MAÑANA
Dmgo. de G.

n del tiempo

A LAS 20 HORAS DEL
E AGOSTO DE 1947)
condiciones atmosféricas
sur se han propagado
le la zona central, alcan-
ecipitaciones hasta Curi-
go más al norte. En la
ntral reina fuerte mal

IACION GENERAL
mpo continuará afectan-
o sur, zona sur y parte
ntral, pero también mues-
a desplazarse hacia el
o. En la cordillera con-
erte mal tiempo, con ne-
ral.
TE: Bueno. Nublados lo-
s del noroeste y oeste.
la parte sur.
TRAL: Variable, con pre-
de preferencia en el sur
Vientos del noroeste y

A CENTRAL: Mal tiem-
temporal.
: Mal tiempo. Lluvias y
orte y noroeste.
EVANGELISTAS: Lluvias
Vientos fuertes del nor-

ENAS: Mal tiempo
IONES DE SANTIAGO
a del aire (día 2): ma-
ados a las 16 horas; mi-
ados a las 6.40 horas.
elativa del aire (día 2):
lo a las 7.20 horas; mí-
a las 14 horas.
3): sale: a las 7.34 ho-
a las 18.05 horas.
3): sale: a las 19.37 ho-
a las 9.19 horas (día 4);
menguante el 9 del pte

PARA FIESTAS PATRIAS
LA SASTRERIA Gran Chic
HA AMPLIADO SUS CREDITOS
VISITELA Y SE CONVENCERA
SAN DIEGO 426
FONO 69244

S. SACK
FIERRO NACIONAL
REDONDO CUADRADO PLANO
S. PABLO 1179
MORANDE 817

URNO DE BOTICAS

SEMANA DEL 2 AL 9 DE AGOSTO DE 1947

PROPIETARIO:	UBICACION:
E. Guzmán	San Antonio 581
L. González	San Pablo 1796
B. Salemen	Sotomayor 699
Carboney y Cía.	San Pablo 4311
L. Pitto	Independencia 294
R. Saa	Independencia 2598
Bello y Cía.	Pío Nono 101
J. Araya	Carrascal 4589
Muñoz y Cía.	Avenida Ecuador 4299
A. Andraca	J. J. Pérez 4223
B. Arcaya	Federico Reich 101
G. Tirado	Recoleta 2151
A. Silva	Recoleta 395
V. Arlegui	F. Vivaceta 1611
E. Ferrada	Moneda 2702
G. Meléndez	Av. Buzeta 497
L. Espinoza	A. Maceo 279
Celis y Cía.	Vergara 397
Viertel y Cía.	B. Guerrero 699
A. Chamorro	San Diego 801
Duvauchelle y Cía.	Portugal 497
J. Muñoz	Santa Elena 1595
A. Latournerie	A. Prat 14041
A. Serrano	Santa Rosa 1904
Ruiz y Cía.	B. Guerrero 1961
C. Videla	Gran Avenida 3400
L. Parodi	Cuarta Avenida 0301
Bobadilla y Cía.	San Ignacio 4295
R. Arlegui	Gran Avenida 9488
F. Zúñiga	Avda. F. Bilbao 581
O. Pérez B.	Manuel Montt 30
Valenzuela y Cía.	Providencia 2369
L. Garcés	Irarrázaval 2702
A. Aracena	El Aguilucho 3396
M. Barrios	Avenida Tobalaba 1105
Chiara y Cía.	Avenida Hamburgo 967
Lagos y Cía.	J. P. Alessandri 2053
L. Espinoza	Vicuña Mackenna 7193
D. Gil	San Dionisio 2402

AJAS, JOYAS.

EDADES COM- auraciones de por- muebles antiguos, riles. Carlos Silva erced 625. Teléfono agosto 31.

OS CONTADO mpeño, porcelanas, oyas antiguas, "El Bandera 152. agosto 31.

A-JOYERIA OC- a G., Bascuñán 35. Reparaciones Transformamos spertadores West- Agosto 31

RO Y PLATA, PA- precios. Alameda agosto 7.

PARA ARGOLLAS stín. Nueva York agosto 31.

ACIA DE TURNO
ANENTE HASTA
DE LA MADRUGADA
ndrade
2902-FONO 92340

LZADO
LAGRA
E MAS BARA-
AN STOCK PA-
IAS, CABALLE-
NIÑOS, AL AL-
DE TODOS LOS
OLSILLOS
CIAS 2851
ONO 30872

1.—ALHAJAS, JOYAS.

COMPRO BRILLANTES Y cualquiera joya de valor, boletos empeño, oro, platino, marfiles, antigüedades. Moneda 1114. Teléfono 81827. agosto 31.

JOYAS, ANTES VENDERLAS consúltenos Pagamos mejores precios: brillantes, marfiles, objetos de arte, boletos empeño, etc. Bandera 316, teléfono 86072. Agosto 9

NOVIOS. ARGOLLAS, ORO 14 y 18 kilates, macizas, grabadas, desde 200 pesos par. San Diego 780. Relojería Sportman. agosto 31.

ORO, JOYAS, BRILLANTES, platino, plata, monedas antiguas, compramos. Supero cualquiera oferta. Bandera N.o 86. Agosto 31

BOLETOS, JOYAS, BRILLANTES, platino, oro, plata, compramos. Superamos cualquiera oferta. Huérfanos 1121.

BRILLANTES, JOYAS, boletos, vendo y compro. Supero cualquiera oferta. Ahumada 88 esquina Nueva York. agosto 31.

2.—ARBOLES, PLANTAS.

NOGALES MUY VIEJOS, EN trozos, compramos, pagando buenos precios. Pedir datos Santo Domingo 1261 Teléfono 86665. agosto 31.

ARBOLES FRUTALES, ARbustos, plantas para jardín, maceteros greda. Tierra hojas de litre. Ofrece Criadero Corrial, Alameda esquina Arturo Prat. Agosto 31

4.—ARTICULOS PARA CABALLEROS.

TALABARTERIA "MALLOL". San Pablo 2720. Arneses, Monturas, Aperos. Precios sin competencia. agosto 31.

4.—ARTICULOS PARA CABALLEROS.

¡CREDITOS! ¡CREDITOS! Amplios créditos. Sastrería Levenzón. San Diego 831. Hechuras finas. Fono: 61056. agosto 31.

¡¡M E D I D A AMERICANA!! Brummel! Sastre. Agustinas 1407. Unicamente trabajo fino. Hechuras. Créditos. agosto 31.

7.—ARTICULOS PARA EL HOGAR.

ADMINISTRAMOS PROPIEdades. Anticipamos rentas Caja Propietarios. 7-En.-48.

ALFOMBRAS COMPRAMOS, vendemos, cambiamos, arreglamos, limpiamos, teñimos. Técnicos expertos. Clínica de Alfombras. Avenida B. O'Higgins 189. Teléfonos 30242 - 51799. agosto 31.

USE CERA "OSMA" CASA O. Massa. San Antonio 473. agosto 31.

PARA SUS FIESTAS ARRIEN de los servicios: "Casa Acevedo". Santo Domingo 585, fono 30904. Agosto 11

8.—ARRIENDOS, OFRECIDOS.

ARRIENDASE PIEZA MAtrimonio solo. Grajales 2340. Agosto 3

ADMINISTRAMOS PROPIEdades. Anticipamos rentas. Caja Propietarios. 7-En.-48.

PIEZA CALLE, PENSION, TEléfono, agua caliente. Nataniel 144. Agosto 12

9.—ARRIENDOS, BUSCADOS.

$ 800 a $ 1.500 NECESITO arrendar casa cualquier barrio, familia solvente, pago trimestres anticipados.— Mellado.— Casillo 2313. Agosto 3.

ADMINISTRAMOS PROPIEdades. Anticipamos rentas Caja Propietarios. 7-En.-48.

OPTICA
RODOLFO HAMMERSLEY
AGUSTINAS 1090
ESQUINA BANDERA
CASILLA 3898
Teléfono 88075

10.—AUTOMOVILES, NEUMATICOS, GARAGES.

ENSEÑA MANEJAR, MECAnica automóviles. Profesor autorizado, exámenes, documentos. Mac Iver 518, esquina Monjitas. Agosto 31

BOLSA DEL AUTOMOVIL. Serrano 35, Fono: 64819. Compramos, vendemos, permutamos automóviles. Anticipamos fondos. Agosto 31

ENSEÑO MANEJAR Y MEcánica automóviles, profesor autorizado, Luis Miranda Torres. — Manuel Rodríguez 740. Teléfono 80593. Agosto 31

¿QUIERE VENDER SU AUtomóvil, señor, o comprar otro? Avenida B. OHiggins 1340 agosto 31.

¡¡COMPRAVENTA AUTOMOviles!! Figueroa Lihn Ltda. Alameda B. O'Higgins 1705 Teléfono 69687. Agosto 31

OCASION UNICA. CAMIOneta del sur, flamante estado, precio bajo. Prat 389. 1340. Agosto 31

ENSEÑO MANEJAR Y MEcánica de automóviles. Profesor autorizado, Luis Miranda Torres (antes Almirante Barroso) ahora Manuel Rodríguez 740), fono 80593. Agosto 31

ARTICULOS Y MUEBLES PARA COCINA
Casa FAURE
CARMEN 315

CHICAS POR DIVITO

—Fué magnífica su audición de canto. Hacía tiempo que no dormía tan bien.

11.—AVES, ANIMALES, PAJAROS.

COMPRO TODA CLASE ANImales. Pájaros finos. Zoológico. Eleuterio Ramírez 333. Valparaíso. agosto 31.

CACHORRITOS POLICIALES finísimos vendo. Negrete 139. Agosto 3.

12.—BICICLETAS.

$ 2.700. VENDO BICICLETA americana, hombre, con cuatro neumáticos, dínamo. Santo Domingo 585. Agosto 3

13.—COMPRAVENTA.

REMATES, CONSIGNACIOnes, muebles, menajes. Anticipo fondos. Operaciones rápidas Huérfanos 1349. Teléfono 81586. agosto 31.

COCHECUNA, PERFECTO estado, vendo. Miguel Claro 433. Agosto 10

16.—DOCUMENTOS EXTRAVIADOS.

HABIENDOSE EXTRAVIADO libreta de ahorros cuenta 5366, Caja Crédito Popular, queda nula sin valor por haberse dado el aviso correspondiente. agosto 3.

HABIENDOSE EXTRAVIADO las libretas N.os 35317 y 34664 de la Caja Nacional de Ahorros, sucursal "Recoleta" queda sin ningún valor por darse el aviso correspondiente. Agosto 5.

17.—DIVERSOS.

COMPRO COLECCIONES DE estampillas. "La Bolsa Filatélica". Huérfanos 1055, local 315. Frente Teatro Miami. agosto 31.

COMPRAMOS DENTADURAS dientes sueltos, usados. Bandera 86. Agosto 31

18.—EDUCACION.

ANDREA FELLER. PROFEsora diplomada en París y actual profesora de la Universidad de Chile. S. Antonio 460. Teléfono: 32617. Abierta la matrícula para nuevo Curso de Corte y Confección, Moda Infantil y Lencería, que se iniciará el 1.o de agosto. Enseñanza práctica del Corte, con sistema propio en la metodología, que le permitirá confeccionar sus trabajos desde las primeras clases. Agosto 9

MODAS, CORTE, CONFECción, nuevos cursos rápidos. Enseñanza completa, perfecta, garantida. Sistema moderno, facilísimo aprender. Atención esmerada, profesora especialista. Alumnas confeccionan trajes, primer mes. Diplomas legalizados. Prospectos. Academia "Fénix". Santo Domingo 1030. (Cerca Puente). Agosto 16

TAQUIGRAFIA, CONTABILIdad, Dactilografía. Enseñanza rápida insuperable. Instituto Alonso Figueroa". Catedral 1257. agosto 5.

18.—EDUCACION.

¡OJO! ¡TRIUNFE USTED! Matricúlese Escuelas Politécnicas "Díaz Gascogne. Santo Domingo 670. agosto 31.

ADMINISTRAMOS PROPIEdades. Anticipamos rentas Caja Propietarios. 7-En.-48.

CURSOS RAPIDOS DE FIN de año, empiezan lunes 4 agosto, Instituto Comercial Mixto "Alfredo Torrealba" Huérfanos 1734. Inglés, Contabilidad, Dactilografía, Redacción. Taquigrafía. Sistema propio, enseñanza individual. agosto 12.

NUEVO CURSO PREPARAción comercial y oficinistas; enseñanza especial para alumnos sin humanidades. Comprende: Contabilidad, aritmética, redacción, ortografía, escritura máquina. Cursos taquígrafos, dactilógrafos, contabilidad. Solicite prospectos. Instituto de Contabilidad. Fundado 1922. Santo Domingo 1030. Agosto 16

ESCUELA CHILE DE TELEgrafía eléctrica, con veintinueve años de existencia, ofrece a la juventud de ambos sexos los cursos (diurnos y nocturnos) de Telegrafía, Radiotelegrafía y Dactilografía. Matrícula abierta. Bascuñán Guerrero 260. Agosto 31.

ACREDITADO INSTITUTO Técnico, Santo Domingo 1307, esquina Teatinos. Cursos completos: Comercio, Dactilografía, Taquigrafía, Corteconfección, Peluquería, Telegrafía, Manicure. Solicite prospectos. Agosto 10.

20.—FOTOGRAFIA.

FOTO ESTUDIO BARTSCH. Mac Iver 415. Teléfono 33154. Fotografías tomadas también domicilio. Reproducciones, ampliaciones, calidad. agosto 31.

ADMINISTRAMOS PROPIEdades. Anticipamos rentas Caja Propietarios. 7-En.-48

21.—HOTELES.

HOTEL BRASIL 44. TODAS las habitaciones con radio. agosto 31.

22.—IMPRENTAS. LIBRERIAS, ETC.

PLUMAS FUENTE, ENCENdedores, lápices, arreglo, Galería Alessandri 30. agosto 31.

SERIEDAD EXACTITUD
OPTICA RODOLFO Pincus LTDA.
MONEDA 1033
ENTRE AHUMADA Y BANDERA

24.—MATERIALES DE CONSTRUCCION.

CONSTRUYA HABITACIOnes con pandereta rígida. Armazón asísmico, rápido, económico. J. A. A. Casilla 13-D. Agosto 6.

GRAN BODEGA. AVENIDA General Bustamante 772. Teléfono: 45184. Materiales para construcciones.

PUERTAS, VENTANAS, POStigos, galerías, mamparas. Gran surtido. Entrega inmediata. San Diego 743. agosto 16.

CONSTRUCCIONES, REPAraciones, alcantarillados. San Isidro 958-Gorbea 2157. agosto 4.

TABLAS PISOS. ROBLES surtido. Precios ocasión. San Diego 743. agosto 16.

FIERRO GALVANIZADO LIso, Sack. agosto 31.

FIERRO REDONDO PARA construcciones, Sack. agosto 31.

PINTURAS PASTA SACK. agosto 31.

S. SACK, BARRACA FIERRO, San Pablo 1178. Morandé 817. Precios bajos. agosto 31.

MATERIALES DEMOLICION Puertas, Cortinas fierro, Maderas, Vigas Pinos, Fierro T T. Tablas piso. Planchas Zinc Sanitarios y toda clase de materiales. San Diego 1278. Agosto 29

FIERRO ACANALADO, GALvanizado, Sack. agosto 31.

25.—MAQUINARIAS.

MOTORES ELECTRICOS ALternos y continuos, vendo Catedral 1285, teléfono 83575. agosto 31.

Relojería La YANKEE
NOVEDADES
en relojes y joyas. Arreglos y transformaciones
Trabajo garantido
JOSE AIQUEL
MEIGGS 20

26.—MAQUINAS DE COSER

PEDRO PALACIOS MARTInez. San Diego 663. Teléfono 60783. Compra-venta, Reparaciones. agosto 31.

27.—MAQUINAS DE ESCRIBIR.

COMPRAMOS MAQUINAS escribir, sumar, calcular, boletos empeño. Compañía 1271. Fono 80052. Casilla 9662. agosto 31.

SIMS, OFICINA TECNICA máquinas escribir, sumar, calcular. Teatinos 551. Teléfono 60273. agosto 31.

28.—MUSICA.

CASA WAGNER. PIANOS alemanes, gran sonido. Reparaciones. Guitarras. Condiciones convenientes. Alameda 2147. Teléfono 64605. agosto 31.

29.—MODAS Y CONFECCIONES.

PETRONIUS. — CARTERAS-Novedades. Galería Comercial. Agustinas 972. Local 339. Tercer piso. ¡Amplios créditos! agosto 31

MALETERIA MUNDIAL. FAbrica de Maletas, Portadocumentos, etc. Ventas mayormenor. 21 de Mayo 671. Precios económicos. agosto 31.

ZAPATERIA ORTOPEDICA. Mariano Orrego, S. Esmeralda 844. Calzado elegante. Composturas. ¡Teñidos rápidos! agosto 31.

MODAS "LIBERTY" CONfecciones finas para damas. Ahumada 116. Altos. Oficina 5. ¡Grandes facilidades de pago. agosto 31.

¡¡PIELES!! CONFECCIONES hechuras, transformaciones. Trabajo perfecto. Precios módicos. "El Canadá". Merced 301. Agost. 20

30.—MUEBLES y MENAJES

CONFECCIONES DE FUNDAS para muebles. Taller de Muebles. Avenida Portugal 40. Técnicos especializados. agosto 31.

BICICLETAS LEGNANO
Phillippi para señoritas. Por recibir gran surtido de forros brasileños Orión. Tenemos toda clase de repuestos.
INDEPENDENCIA 445

30.—MUEBLES y MENAJES

¡¡SOMIERES!! "Colchonería Francesa". Refacciona colchones domicilio. San Diego. 9.— Teléfono: 86259. 26 Agosto.

¡¡MUEBLES!! COMEDORES, dormitorios, livings. Poco pie, largo plazo. Siempre gran surtido. San Diego 620. agosto 31.

¡¡OCASION!! VENDO AMOblados dormitorio, comedor, hall y muebles sueltos. Delicias 2456. Septiembre 2.

¡OCASION! VENDO TODA clase muebles, menajes, catres. Créditos. San Diego 346. agosto 31.

FABRICA DE MUEBLES "EL Progreso". San Diego 281. Teléfono 67435. Amoblados. Muebles toda clase. ¡Amplios créditos! agosto 31.

MUEBLES, CON POCO PIE, hasta 30 meses plazo. Serrano 283. agosto 26.

COLCHONES, MARquesas cromadas, catres plegables, cochecunas, sillas paseo. Facilidades sin pie. "METALUX". Monjitas 843 entrepiso.

33.—NEGOCIOS, VENDEN.

SE VENDE UN NEGOCIO sin pagar arriendo. Tratar con su propio dueño. Santos Dumont 986. agosto 3.

34.—NOTIFICACIONES Y CITACIONES.

EL 30 DE JULIO PPDO., ANte el inspector del Trabajo señor Héctor Arriagada Correa, el Sindicato Profesional de EE. de las Cías. de Seguros Generales "La Previsión" y "La Provincia" procedió a renovar su Directorio, el que quedó constituído de la siguiente manera: presidente, Armando Aracena Astudillo; secretario, José Aqueveque González; tesorero, Sergio González Matta; directores, Alicia Avilés Alvarado y Myrla Valdés Sanderson.— Se hace esta publicación en conformidad a la ley. agosto 4.

SINDICATO PROFESIONAL de Empleados Compañía Industrial.— Ante el Inspector del Trabajo señor Arriagada, eligió directorio período 1947-1948, constituyéndose como sigue: Presidente, Agustín Silva; secretario, Jorge Rojo; tesorero, Oscar Hasse; directores. René Harboe y Rubén Corvalán. Agosto 5.

36.—OCUPACIONES, BUSCADAS.

¡¡ENCERADOR!! DIAZ. PRECios antiguos. 88222. agosto 11.

37.—OCUPACIONES, OFRECIDAS.

NECESITO TORNERO MEcánico, excelente sueldo. 10 de Julio 346. Agosto 6.

38.—PERFUMERIAS.

PERFUMERIA AVATTE. — Bandera 320.— Pelucas, Trenzas, Rizos y armados: $ 0.50 centímetro. — Esencias por gramos. agosto 31.

40.—PRESTAMOS. DINERO. INVERSIONES.

$ 140.000 NECESITO PRIMEra hipoteca, garantía chalet valor $ 400.000. Gran Avenida frente Estadio El Llano, pago 12 o|o libre todo gasto. Casilla 2313.— Mellado. Agosto 3.

Dr. Saavedra
FONO: 66811
GALVEZ N.o 178

S. SACK
FIERRO NACIONAL
REDONDO CUADRADO PLANO
S. PABLO 1179
MORANDE 817

40.—PRESTAMOS. DINERO. INVERSIONES.

$ 50.000 DINERO LISTO, HIpotecas.— Ramón del Río.— Bandera 552. Agosto 3.

CAPITALISTAS, INVERSIOnistas: Necesito partidas de dinero de $ 15.000, $ 30.000, $ 70.000, $ 80.000, $ 100.000, $ 200.000, primeras hipotecas, propiedades centrales, pago 12 o|o libre todo gasto.— Casilla 2313— Olivares. Agosto 3.

ADMINISTRAMOS PROPIEdades. Anticipamos rentas. Caja Propietarios. 7-En.-48.

41.—PRODUCTOS MEDICINALES.

GRAN YERBERIA NATURISta. Nataniel 966. Surtido completo en yerbas medicinales. Por mayor y menor. agosto 31.

42.—PROPIEDADES, COMPRAN.

COMPRO CASA $ 160.000.— contado, sin intermediarios. Escribir: Clasificador N.o 17. Agosto 4.

GUSTAVO VILLAR. Corredor autorizado. Prat 743. Oficina 13. Valparaíso. Agosto 9

ADMINISTRAMOS PROPIEdades. Anticipamos rentas. Caja Propietarios. 7-En.-48.

PROPIETARIOS COMPRO propiedad de renta, contado $ 1.500.000, mayor valor reconociendo deuda a Caja o Banco Hipotecario, de preferencia barrio comercial. Casilla 2313.— Hernán Olivares. Agosto 3.

$ 80.000 a $ 400.000 COMPRO propiedad, barrio Recoleta, Independencia, Avenida Matta.— Casilla 2313. Agosto 3.

COMPRO CASAS, CHICAS Y grandes, urbanas y rurales, siendo precio comercial negocios rápidos.— Ramón del Río.— Bandera 552 Agosto 3.

2.000 a 5.000 METROS CUAdrados compro sitio ubicado en zona Industrial, pago al contado.— Casilla 2313. Agosto 3.

OPTICA CHILENA
de A. RODRIGUEZ PRADO
ESPECIALIDAD
EN RECETAS DE MEDICOS OCULISTAS
SANTO DOMINGO 832
FONO: 32071

43.—PROPIEDADES, VENDEN.

$ 270.000 BUNGALOW, INmediato paradero 11, Gran Avenida. Living-comedor, 3 dormitorios, baño moderno, califont, cocina gas instalada, jardín, frutales, gallineros. Dimensiones 10x53. Morandé 440. Ofic. 11. Agosto 4.

MANUEL FERNANDEZ. Prat 721. Valparaíso. Compro-Vendo propiedades. Negocios rápidos. Agosto 9.

$ 110.000 SAN BERNARDO: Vendo propiedad, 11x38, construcción cal y ladrillo, tres piezas, servicios, árboles frutales, grandes facilidades de pago.— Ramón del Río.— Bandera 552. Agosto 3.

$ 160.000 SAN BERNARDO: Vendo propiedad, 16x45, cuatro piezas, galería, baño, cocina, tres gallineros, galpón, árboles frutales, parrón.— Ramón del Río.— Bandera 552. Agosto 3.

$ 300.000 PEÑAFLOR: VENdo 27.000 metros de terreno, casa tres piezas, arboleda y plantación.— Ramón del Río. Bandera 552. Agosto 3.

$ 280.000 DARDIGNAC LADO Loreto: Vendo propiedad antigua, 9.45x48.60, facilidades pago.— Ramón del Río.— Bandera 552. Agosto 3.

ROPIEDADES EN RADIO CENTRAL

Nuevas ofertas de la OFICINA CARLOS OSSANDON G.

—EN CALLE ACONCAGUA.—CASA EN UN ...ada, con 4 dormitorios, W.C., cocina. Patio.
...N CALLE LIBERTAD. CASA DE UN PISO, ... Living, comedor, 4 dormitorios, baño instalado, dependencias y servicio. 2 patios. Deuda: ...aja. EE. PP. y PP.
...OQUIMBO. CASA DE UN PISO CON DE... de renta; construcción de ladrillo. Living, 2 dormitorios, baño instalado, cocina; servi... El departamento con: Salita, dormitorio, ...lado. Deuda: $ 31,000.— Reconocible.
...AN FRANCISCO. LADO DIEZ DE JULIO. ...un piso, con 10 piezas y dependencias. 2 ...rreno: 600 m2.
...UCRECIA VALDES. ENTRE COMPAÑIA ...nos. Casa en dos pisos, moderna, bien tenida, comedor, escritorio; dependencias y ...atio. En altos: 4 dormitorios, baño instalado ...a: $ 67.000 Caja EE. Particulares.
...OCORNAL ESQUINA. CASA EN UN PISO, bien tenida, estucada. Consta de: Salón, comedor, 2 dormitorios, baño instalado, cocina. Patio.

380.000.—EN CALLE MADRID. CASA EN UN PISO, bien tenida, construcción de ladrillo. Amplio living, comedor, 6 dormitorios, baño instalado, dependencias, y servicio. Patio. Parrón.

400.000.—ERASMO ESCALA. CASA EN 1 PISO, buen estado. Parquets. Hall, salón, comedor, escritorio; 5 dormitorios, baño instalado; dependencias y servicio. Jardín, gran patio. Deuda: $ 94,000.

580.000.—LADO REPUBLICA. CASA ESTILO TUDOR, en 3 pisos, perfecto estado. Bajos: 2 dormitorios, baño instalado; amplias dependencias. Patio. En segundo piso: Amplios recibos, cocina, despensas. En tercer piso: 3 dormitorios, baño de lujo.

620.000.—COMPAÑIA ESQUINA. INMEDIATO CUMming. Casa esquina, antigua, apta demoler y construir gran edificio de departamentos. Terreno: 38.85 x 20 metros. Deuda: $ 48.000 Caja Hipotecaria. Pago convencional.

570.000.—INMEDIATO CLINICA SANTA MARIA. Espléndida casa moderna, en dos pisos, construcción asísmica. Calefacción central. Living con chimenea, comedor, 4 dormitorios con closets, 1 1|2 baño, dependencias y servicio. Jardín. Con sólo la mitad al contado, saldo 6 meses.

675.000.—MONEDA, ANTES DE BRASIL. CASA MOderna en dos pisos, sólida. Hall recibos, pieza de costura, W.C. visitas; dependencias y servicio. Jardín, garage independiente. En altos: Hall, salón, 4 dormitorios, 2 baños completos con califont. Pago convencional.

690.000.— AGUSTINAS, ANTES DE BRASIL. CASA en un piso, bien tenida, construcción de ladrillo. Hall, comedor, 4 dormitorios, 2 baños completos, cocina, despensa, servicio en edificio aparte. Patio.

720.000.—ARTURO PRAT. ANTES DE DIEZ DE JUlio. Espléndida casa moderna en 3 pisos, apta para dividir en departamentos; construcción sólida. Recibos, 6 dormitorios con closets, 2 1|2 salas de baño, dependencias y servicio. Subterráneo. Parquets, vitreaux. Patio. Deuda: $ 110,000 Caja EE. PP. Se vende con sólo $ 350.000 al contado, saldo convencional.

750.000.—HUERFANOS ESQUINA. PASADO CUMming. Casa moderna en 3 pisos y subterráneo, muy bien tenida. Pisos de parquets. Calefacción. Consta de: Hall, amplios recibos, bar, escritorio, 7 dormitorios, 4 toilettes, terraza, amplias dependencias en subterráneo. Patio. Con sólo $ 300,000 al contado. Deuda: $ 50,000 Caja Hipotecaria.

900.000.—COMPAÑIA. ANTES DE BRASIL. CASA DE un piso, bien tenida, compuesta de: Hall, recibos amplios, escritorio, 8 dormitorios, 3 salas completas; amplias dependencias y servicio. Jardín, patio. Gallinero. Deuda: $ 77,000.

1.100.000.—INMEDIATA EMBAJADA EE. UU. CASA moderna en 3 pisos, construcción sólida con losas de concreto. Calefacción central y parquets. Bajos: 1 dormitorio, baño instalado, cocina, servicio. Garage. En segundo piso: amplios recibos, escritorio, terraza, W. C. visitas; repostero. En tercer piso: 4 dormitorios, 2 baños instalados. En cuarto piso: Nursery, dormitorio servidumbre, terraza. Deuda: $ 100.000 Caja de Ahorros. Pago convencional.

1.100.000.—CATEDRAL. ANTES DE BRASIL. CASA en un piso, muy bien tenida, apta para club, o residencial. Terreno: 17x56 metros. Gran hall, amplios recibos, escritorio, 7 dormitorios, 2 baños completos; amplias dependencias. Jardín, parrón, gallinero. Facilidades de pago.

1.400.000.—EN CALLE MERCED. CASA EN DOS PIsos; construcción de ladrillo. Terreno: 300 m2. Consta de 2 casas independientes, cada una con 4 piezas, baño, etc. Renta: $ 7,500 mensuales. Facilidades de pago.

2.000.000.—COMPAÑIA, ANTES DE MANUEL RODríguez. Casa en dos pisos independientes; construcción antigua. Parquets americanos; chimeneas de mármol. Cada casa consta de 7 dormitorios, baños. Garaje. Terreno: 20 x 50 metros.

3.500.000.—EJERCITO ESQUINA. GRAN RESIDENcia de lujo en dos pisos, con departamento de renta. Consta de 10 dormitorios, 3 salas de baño completas de gran lujo, amplios recibos y dependencias. Jardín, garage. 2 patios. Lavadero. Terreno: 23 x 43 metros. El departamento con 2 dormitorios, baño, cocina.

CARLOS OSSANDON G. -- Nueva York 25

LA NACION

FABRICA DE IMPERMEABLES DE JOSE MEDVINSKY

Impermeables para señoras, caballeros y niños, blancos y en seda estampada; varios colores para señoras. Gabardinas para caballeros; capitas para niños.

Mantas y trajes de cuero para obreros.

Almirante Latorre 308
Ex Benavente.
Teléfono 85230
Sábado abierto todo el día.

43.—PROPIEDADES, VENDEN.

$ 800.000 GALVEZ 870 FRENte Avenida Bulnes, oportunidad única, por valorizarse al doble a corto plazo, vendo propiedad de renta, 14x64, facilidades pago.— Ramón del Río.— Bandera 552. Agosto 3.

$ 320.000 PADRE ORELLANA lado Franklin: Vendo chalet tres pisos, 15.70x25.70, construcción sólida, cinco dormitorios, comedor, sala, hall, dos baños, parrón, facilidades pago.— Ramón del Río.— Bandera 552. Agosto 3.

$ 320.000 VICTOR MANUEL próximo Arauco: Vendo dos casas, construcción sólida, techos zinc, facilidades pago, renta mensual $ 3.500.— Ramón del Río. —Bandera 552. Agosto 3.

$ 160.000 QUINTANA PROXIMO Pinto: Vendo propiedad apropiada para dividirla en dos, 13 piezas, 12x30, todo servicio, buena renta, facilidades pago.— Ramón del Río.— Bandera 552. Agosto 3.

$ 260.000 PEÑAFLOR: VENdo chacra, tres hectáreas y media, casa de tres piezas, luz, agua de riego, árboles frutales, terreno apto todo cultivo.— Ramón del Río.— Bondera 552. Agosto 3.

$ 210.000 PEÑAFLOR: VENdo propiedad construcción nueva, 30x42, tres piezas, living comedor, baño, cocina, árboles frutales— Ramón del Río.— Bandera 552. Agosto 3.

PEÑAFLOR: VENDO TERRENO 20 hectáreas plantadas, dos casas empleados, una casa patrón.— Ramón del Río. Bandero 552. Agosto 3.

$ 170.000 PEÑAFLOR: VENDO propiedad, 13x62, cuatro piezas, árboles frutales.— Ramón del Río.— Bandera 552. Agosto 3.

OPTICA ROTTER
NOVEDADES EN ANTEOJOS Y LENTES AHUMADA 268

43.—PROPIEDADES, VENDEN.

$ 260.000 PEÑAFLOR: VENDO dos casas, 26x70, construcción asísmica, c|u. seis piezas, cocina, baño y servicios, techo zinc, luz, agua, árboles frutales.— Ramón del Río.— Bandera 552. Agosto 3.

$ 120.000 PEÑAFLOR: VENDO propiedad esquina, 12x22, un local comercial, seis piezas, cocina y servicios, agua, luz. — Ramón del Río.— Bandera 552. Agosto 3.

$ 130.000 LA GRANJA: VENdo propiedad, 16.70x42, cuatro piezas, dos hall, galería, techo zinc, luz y agua, árboles frutales.— Ramón del Río.— Bandera 552. Agosto 3.

45.—RADIOS.

¡ARRIENDO AMPLIFICADOres! Repuestos. Discos. Emilio Avaria. Radiotécnico. Brasil 337. agosto 31.

RAMON RODRIGO V., SERvicio "Philips". Autorizado. Arturo Prat 30. Fono: 63033. Receptores, Tubos, Repuestos, Reparaciones, Garantía, Seriedad, Rapidez. agosto 31.

¡COMPRO RADIOS MALOS! Repuestos. Reparaciones. Garantía. Radio Cóndor. Independencia 1046. agosto 31.

RADIOS. COMPRO BOLETOS empeño, pago bien. San Diego 138. Agosto 11

RADIOS R. C. A Y DISCOS Victor "Francisco Figueras y Cía.". Santa Isabel 0301-A.. entre Avenida Seminario. Condell, fono 44420. Facilidades. Agosto 31

47.—RESIDENCIALES, PENSIONES.

$ 10.— ALMUERZO, COMIDA $ 10.— Café Berta, Miraflores 445. ¡Viandas! agosto 31.

¿QUIERE UD. COMER MUY bien? Pase donde el Guatón Alfredo. Club Radical Décima Comuna. Chiloé 1950. agosto 31.

48.—RELOJERIAS.

¡¡¡RELOJES COMPOSTURAS baratas, garantidas. Negocio muy serio. San Diego 351 Visítenos!!! agosto 31.

RELOJERIA "ZENITH". Relojes: todas marcas. Gran surtido Precios convenientes Portugal 662 Composturas garantidas. Relojería "Zenith" agosto 31.

¡¡¡COMPOSTURAS GARANtidas de relojes. Técnicos expertos arreglan relojes todas marcas. Relojería - Joyería "Viena". Huérfanos 830, local 281, Galería Imperio. Visítenos sin compromiso agosto 31.

RODOLFO OLDHAVER F.— Estado 363. Oficina 7. Composturas de relojes. Garantía seriedad. agosto 31.

49.—SASTRERIAS.

SASTRERIA "DUBIN". BANDera 636. Créditos sin fianza. Ternos, Ambos. Con sólo $ 300 le entregamos su abrigo. Visite "DUBIN", Bandera 636. agosto 11.

CHICAS POR DIVITO

—Nelly es una chica de muy buenas cualidades. ¿Por qué? ¿Anduvo hablando bien de vos?

49.—SASTRERIAS.

CASIMIRES INGLESES, ITAlianos, llegaron a precios rebajados. Casa Salazar. Alameda Bernardo O'Higgins N.o 2783, esquina Libertad. agosto 31.

SASTRERIAS ANDREU, PAra vestir mejor. Franklin 971, Franklin 1087. Teléfonos 50755 Casilla 7009. agosto 31.

GUENDELMAN, SASTRE hechuras finas. Crédito. San Diego 852, edificio Teatro Caupolicán. agosto 31.

SASTRERIA "SEWELL", ESmeralda 839, casi esquina 21 de Mayo. Hechuras con forro seda. $ 600. Abrigos. ternos, ambos. Enorme surtido Precios bajísimos Créditos a 10 meses plazo!!! agosto 31.

SASTRERIA WELLDRESS. Hechuras forros seda $ 500 (Quinientos pesos). San Diego 248. Teléfono: 81093. agosto 31

SASTRERIA "LAS DOS NAciones" Bascuñán 36 Ternos, abrigos de medida y confección. ¡Diez meses plazo! agosto 31.

HUMBERTO CACERES, EL "AS" de los cortadores Sastrería. San Diego 1651. — agosto 31.

TERNOS TRAJES SASTRE medida, confecciones para caballeros, niños. Anexo sección muebles, catres, colchones, somieres, marquesas, etc Grandes facilidades de pago, entrega inmediata. "El Crédito Nuevo". San Pablo 2675. agosto 31.

49.—SASTRERIAS.

¡AMPLIOS CREDITOS! SAStrería "La Flor de Matucana" Casimires nacionales e importados. Matucana 862. agosto 31.

SASTRERIA VASQUEZ, BANdera 564 (altos). Teléfono N.o 81687. Casimires finos. Hechuras. agosto 31.

SASTRERIA "GLASNER" San Diego 1306. Casimires, gran surtido. Hechuras finas desde $ 500 Amplios créditos!! agosto 31.

SASTRERIA PASCUAL. Grandes facilidades de pago. Entrega inmediata. San Diego 928. Ternos, abrigos, hechuras finas. Agosto 31

EL LUNES 4 INICIAMos nuestra única liquidación anual. "Casa Salazar", Alameda Bernardo O'Higgins 2783, casi esquina Libertad. Todo por la mitad de su valor. Agosto 3

CASIMIRES NACIONALES desde $ 95, Importados desde $ 145. Depósito directo de fábrica. Casa Salazar. Alameda Bernardo O'Higgins 2783 esquina Libertad. Precios excepcionales durante este mes. Atendemos provincias contra reembolso. agosto 31.

SASTRERIA SALAZAR, CAballeros, niños. Extenso surtido, corte elegante, precios incompetibles. Alameda Bernardo O'Higgins 2783, esquina Libertad. Precios excepcionales durante este mes. Atendemos provincias contra reembolso. agosto 31.

CASIMIRES INGLESES, ITAlianos, llegaron a precios rebajados. Casa Salazar. Alameda Bernardo O'Higgins N.o 2783, esquina Libertad. agosto 31.

TE Y CAFE
reemplace usted por el producto de óptima calidad
MI-MI
Paquete 60 cts. y $ 2.00 en Farmacias y Almacenes
Por Mayor: Santiago, Casilla 3402. Teléfono 50287

3 Sastrerías
DEFIENDEN SU BOLSILLO
Sastrería "DRINBERG" BANDERA 644
Sastrería "ARGENTINA" SAN PABLO 1279
Sastrería "LA MUNDIAL" SAN PABLO 2545
10 meses plazo
CREDITOS

INDUSTRIAS Y COMER

MERCADO DE VALORES

Deuda Interna 7-1, Banco Sud Americano, Papeles y Cartones, y Madeco, en la única rueda; y Deuda Interna del tipo ya citado, Banco Sud Americano, Lota, Punitaqui, Viña La Rosa, Victoria de Puente Alto B., Paños de Concepción, Papeles y Cartones, Copec, Mademsa, y Vapores, en el fuera de ella, fueron los valores sobre los cuales descansó principalmente el movimiento de ayer de la Bolsa de Comercio de Santiago.

El volumen de negocios alcanzó a $ 24.600 oro, a $ 2.781.000 nominales en bonos y a 142.210 acciones y a 31 el total de fluctuaciones, produciéndose 19 alzas y 12 bajas que marcaron: baja del oro; 1 alza y 1 baja en títulos bancarios; 2 bajas en mineros; 3 alzas e igual número de bajas en textiles; 11 alzas y 5 bajas en industriales y varias, y por último, 1 alza en seguros.

Cuatro puntos de alza en Yarur, y 3 en Cemento El Melón, 2 de baja en oro; 15 en Banco Edwards, y 7 en Oruro, fueron las fluctuaciones de precios más importantes que se registraron.

El mercado se mostró activo y cerró firme y aún con cierta tendencia al alza, situación que señala una notable reacción respecto al cierre anterior.

COTIZACIONES AL CIERRE

ORO 1.018 t
BONOS:
D. Interna 7-1 84 c
Garantía 7-1 83 1|2 c
Pavimentación 7-1 83 1|2 c
Mun. Santiago 7-1 64 c
Mun. Santiago 8-1 73 t
Caja 6-3|4 64 1|4 c
Hip. 6-1 63 1|2 v
Vaipo. 6-1 62 n
BANCOS:
Chile 470 v
Crédito 80 n
Edwards 135 tV
Español 230 t
Hipotecario 320 t
Israelita 78 c
Italiano 137 n
Osorno 125 v
Sud Americano 114 t
MINERAS:
Amigos 1.70 t
Cerro Grande 30 cp
Chañaral 2 1|4 c
Disputada 41 1|2 n
Loa 84 tp
Manganesos A. 15 1|2 n
Mercedita 2 n
Ocuri 9 1|2 cp
Oploca 75 n
Oruro 74 vc
Patiño 510 n
Punitaqui 23 vp
Punta de Lobos 38 n
Schwager 220 n
Tocopilla 78 n
AGRICOLAS Y GANADERAS:
Aysén 338 n
Claes 47 1|2 n
[illegible] 220 n
Laguna Blanca 109 n
[illegible] 149 n
Sofruco 23 n
Tierra del Fuego 470 te
Viña Concha y Toro 46 vs
Viña La Rosa 25 tc
Viñas Unidas 42 1|2
SALITRERAS:
Anglo Chilena 460 n
Lautaro 220 n
Tarapacá 56 n
TEXTILES:
Caupolicán 84 n
Chiteco 138 n
Flap 75 n
Paños Concepción 56 tc
Paños Tomé 77 tc
Sumar (A) 150 tc
Sumar (B) 146 n
Tejidos Salto 61 cc
Textil Progreso 27 n
Vestex 26 tc
Vict. Pte. Alto (A) 43 tc
Vict. Pte. Alto (B) 36 3|4 tp
Yarur 194 tp
IND. Y VARIAS:
Alcoholes 17 cc
Alpargatas 84 tm
Arrocera 28 1|2 tp
Bima 120 n
Cem. Melón 163 tp
Cervecerías 118 cp
Cic 56 tp
Coia 36 cp
Co. Industrial 62 cm
Copec 26 1|2 cp
Cristales 41 1|2 cm
Elect. Ind. 52 n
Electro Met. 8 1|2 cc
Enlozados 18 n
Gas Stgo. 55 vs
Ind. Varias 52 cp
Indac 33 n
Interoceánica 43 n
Lamifún 61 vc
Lozas Penco 30 vs
Madeco 85 tp
Mademsa 31 vp
Mecnica 65 1|2 n
Muelles 24 cp
Pap. y Cartones 56 3|4 tc
Papelera 58 1|4 tm
Ref. de Viña 76 tc
Renta Urbana 436 n
Sanitas 75 n
Sonavela 21 n
Tattersall 240 n
Textil Panimávida 37 1|2 n
Vapores 193 vp
Vidrios Pls. 42 1|2 tc
Volcán 57 vc
SEGUROS:
Cons. Gries. 65 tV
Marítima 113 tc

TRANSACCIONES

ORO	24.600
BONOS	2.781.000
ACCIONES	142.210

Precios de Valores no cotizados oficialmente

Juan Soldado: 14 n.
Colcura: 44 vc.
Minas y Fertilizantes: 48 v.
Sedilán: 60 n.
Mapycsa: 70 vp.
Salitrera Iquique: 415 cp
Country Club: 4.500 n.
Club de Polo y E.S.C.: 19.000 v.
Club de la Unión Inm.: 32.000 c.

Carlos Covarrubias V., Bandera 55.

51.—TALLERES MECANICOS.

TALLER DE NIQUELADOS Cóndor 628. Niquelados. Cromados, Desabolladuras, Soldaduras. Garantía. agosto 31.

52.—VARIOS.

FACILITO DINERO SI UD. nos autoriza la venta de sus muebles, menaje de casa completo, maquinarias, autos, radios, pianos, cristales, cuadros, etc.; le anticipamos el 50 o|o del valor que se le asigne, según tasación que fijemos de común acuerdo. Operaciones rápidas en privado o en remate. Liquidamos en 24 horas. Nicanor Marticorena P. Moneda 778, Casa de Remates. (No tenemos sucursal). agosto 31.

53.—JUDICIALES.

SOLICITA UNA MERCED DE AGUA para regadío.—Señor Intendente de la Provincia de Ñuble. Francisco Lagos C., agricultor, domiciliado en Chillán, calle Purén N.o 818, al señor Intendente de la Provincia de Ñuble, respetuosamente digo: Vengo en solicitar una merced de agua para regadío, del "Estero Nebuco", estero que nace y muere dentro de la Subdelegación de Nebuco de este departamento. Este estero nace de los bajos y lagunas del Fundo "Espinal", de don Arturo Rochetti, a 500 metros del Camino de Chillán a Concepción, cruza el camino en dirección Sur Oriente al Nor Poniente, recorre 4 kilómetros y muere mezclando sus cauces en el río Chillán. La cantidad de agua que solicito es de 8 regadores, de los 10 ó 12 que suele llevar en ocasiones, en verano, este estero, dependiendo su cauce del volumen de las lluvias en invierno y primavera, y en verano de la cantidad de derrames y filtraciones de los bajos en que nace y que se recurren por su cauce. La ubicación precisa de la boca-toma y obras de captación de las aguas cuya merced solicito, queda ubicada a 200 metros aguas abajo del punto en que el Estero Nebuco cruza el camino Chillán-Concepción. La extensión total de los terrenos que trata de regar, es de 8 hectáreas de terrenos de trumaos muertos, con subsuelo arenoso y de toscas, que demanda gran consumo de agua, consumo que es mayor, por haber viñedos y frutales en dichos terrenos Los predios que pretendo regar se denominan "La Arboleda" y "Viña Santa Adriana", ubicados ambos en la Subdelegación de Nebuco de este departamento, directamente al Poniente de la Estación "Nebuco". Sobre las aguas del Estero "Nebuco" nadie tiene derechos constituídos Acompaño a mi presentación los siguientes documentos: a) Un estudio preliminar de las obras, por duplicado. Este estudio consta de: 1.o—Un plano de situación de las obras proyectadas y de los terrenos que trato de regar, en escala de 1.5000 con puntos de referencia conocidos. 2.o—Una memoria explicativa con los principales características técnicas de las obras en proyecto. 3.o—El presupuesto aproximado de las obras. b) Comprobante de ingreso en la Tesorería Comunal de Chillán, por la suma de $ 4.—. Ruego al señor Intendente ordenar la publicación de esta solicitud por mi cuenta, por 3 veces consecutivas, en un periódico de este departamento, y en uno de Santiago, y elevar estos antecedentes al Ministerio de Obras Públicas y Vías de Comunicación, pasados 30 días después de la última publicación, en caso de no haber oposiciones, y si las hubiere, ponerlas en mi conocimiento, para poderlas contestar. Ruego, además, darme por Secretaria un recibo en que se exprese el día y hora de la entrega de esta solicitud y de los documentos que acompaño. Es gracia, Dios gue. a US. Al señor Intendente de la Provincia de Ñuble. Presente. Chillán, 4 de julio de 1947.—. Recibido en secretaria con esta fecha, a las doce horas.—Gastón Eichevers Quintana, secretario-abogado.—Chillán, 4 de julio de 1947. Agosto 3.

LOS REMATES DE HO

Menaje de casa de la señora Isabel Susti, a en Isidora Goyenechea 82. Martilleros, señores V Carlos Schmidt R. y Alfredo Recart.

Menaje de casa y automóvil Mercedes Benz 1939, de la señora Dina Yáñez de Velasco, a las berto Pastene 102. Martilleros, señores Jorge Bai Gustavo Echeverría Vigil.

TRANSACCIONES DE PROPI

Doña María A. Ochagavía compró a La Pr Chilena de Seguros, Compañía 1712-26, en $ 3.75

Doña Raquel Barros y otros compraron a S Lobo Oneil Ltda., Avenida Vicuña Mackenna 439;

Don Antonio Cuesta compró a don Alfredo Ra $ 1.000.000.

La Previsión, Compañía Chilena de Seguros, co Aldunate, Avenida Fermín Vivaceta 1346,68, $ 360.

Doña Aaltje Stapp compró a don Jaime Sachhe Los Leones 1509, $ 870.000.

Don Felipe Guiloff compró a don Mameli Perf Aguirre esquina Los Claveles, correspondiente al 6,a, sector norponiente El Bosque-Cousiño, $ 810.0

Don Ricardo Urzúa compró a don Armando Y Errázuriz 1674, Ñuñoa, $ 450.000.

Caja de la Habitación compró a doña Ana D Rivera 2501-47, $ 403.315.50.

Doña Marta García se adjudicó de don Carlos cuñán Guerrero 35,9, $ 397.300.

Sociedad Manuel Ríos y Cía. compró a doña Ele te Santa Rosa 3768 al 3830, San Miguel, $ 337.50

Don Manfredo Grunwald compró a doña Olga S Camilo 448, $ 330.000.

Don Nicanor Rodríguez compró a don Buenaventu Serrano 749, $ 330.000.

Doña Julia Cornejo compró a don Ricardo Fede llana, ex San Luis de Francia 1341, $ 240.000.

Don Jorge Rivas compró a don Luciano Díaz, 2639, $ 230.800.

Don Luis Valdivieso compró a Sociedad Lyon Ltda., Nieva Dos, correspondiente al sitio 2, mana ción Pedro de Valdivia Norte, $ 215.000.

Doña Horta Marchant compró a don Eugenio Di tes B, C y D, de la Parcela 180, del Fundo La Reina

Don Fernando Saavedra compró a don Desider Sara 975, $ 170.000.

Don Jorge y don Teodoro Heumann compraron na Toledo, fondo de Avenida Independencia 2017, $

Don José Lerner compró a doña Carmela Here Suárez Mujica esquina Monseñor Eyzaguirre, Ñuñoa

PRECIOS DE FRUTOS DE

Cotizaciones proporcionadas a LA NACION por los señores Larraín Izquierdo Hnos., Corredores de Frutos del País y Vinos.

TRIGOS.— (Los 100 kilos, sin saco) base Estación Mapocho
Florence o Lincoyán, 370 a 380.
Blancos del centro, 360.
Colorados del centro, 350 a 355.
Candeal fino, 410 a 420.
Candeal corriente, 390 a 400.

Base Talcahuano, sin saco
Blancos del sur, 340 a 345.
Colorados del sur, 330 a 335.

HARINAS.— (Los 46 kilos, con saco, según clase)
Flor de primera, 265 a 270.
De segunda, 230 a 240.
Candeal, 270 a 280.

CEBADAS.— (Los 100 kilos, con saco) base Puerto
Inglesa o alemana, 365 a 375.
País cervecera, 270 a 275.
País exportación, 265.
Forrajera, 260.

FREJOLES.— (Los 100 kilos, con saco) base Puerto
Arroz, 530 a 535.
Araucanos, 550 a 560.
Bayos grandes, 620 a 650.
Bayos Villarricas, 570 a 590.
Burritos tortolitas, 850 a 860.
Cristales, 570 a 580.
Coscorrones, 1.000 a 1.100.
Frutillas, 600 a 610.
Pallares, 950 a 1.000.
Red-Kidney, 930 a 940.
Red-Mexican, 750 comprador.
Triguitos, 530 a 535.

SEMILLAS.— (Los 100 kilos, con saco) base Puerto o Santiago
Alfalfa Reina Polpaico, 3.000.
Alfalfa chilena, bodega Santiago, 2.600 a 2.750.
Alfalfa argentina, bodega Santiago, 3.100 a 3.150.
Alfalfa peruana, bodega Santiago, 3.700 a 3.800.
Alpiste, 480 a 490.
Arvejilla, 180 a 190.
Curagüilla, 235 a 250.
Cáñamo, 700 a 720.
Linaza, 880 a 900.
Trébol, los 100 kilos bodega Santiago, 3.200 a 3.300.
Trébol exportación, los 100 kilos base Puerto, 3.100 a 3.150.
Papas semillón corahilas, de los Canales, los 80 kls. m|m., 160 a 165.
Semilla de maravilla, 420 a 430, granel línea.

VARIOS.— (Los 10 base A
Afrecho, 180.
Afrechillo, 185 a
Arroz nacional e
Avenas blancas,
260 a 270.
Avena negra, 26
Avena rubia rev bordo Corral, 230
Avena Stormking no, 250 a 260.
Arvejas Petit-Poi
Arvejas grano de
Carbón de espi kilos m|m, 75 a 7
Carbón blanco 48 a 50.
Fibra de cáñamo to, 1.500 a 1.600.
Garbanzos chico por onza, 560 a
Garbanzos regul nos por onza, 700
Garbanzos grand por onza, 850 a 9
Cera, los 100 k a 3.300.
Lana Hampshire tubre, ensacada en kilos, 1.300 a 1.
Lana Hampshire tubre, enfardada en kilos, 1.600 a 1.
Lentejas corrient
Lentejones, 6 m
Lentejones, 7 m
Mantequilla, los 5.000.
Maíz amarillo,
Maíz Camelia,
Maíz Minnesota,
Miel blanca, 100
Miel rubia, los 850 a 880.
Nueces, los 100 tolerancia 10 o|o
Pasto primer co
Pasto segundo c
Pasto tercer cor
Papas amarillas saco, Alameda, 12
Quesos, los 100 k a 4.300.
Quillay, los 100 a 740.

SACOS NUEVOS-
nacio

Trigueros importa
Cebaderos import
Frejoleros 50 kl
Trigueros nacion
Cebaderos nacion
Paperos nacional
Paperos importad

MERCADO D

Cotizaciones p NACION por zaval, Rodrigue rredores de la de Santiago:

Monedas

Dólar D. P.
Libra D. P.
Nacional Exp.
Dólar libre
Libra billete
Libra Ch. libre
Nacional billete
Soles billete
Franco suizo
Franco francés
Lira

GUIA PROFESIONAL

ABOGADOS

RENATO FERNANDEZ LECAROS
VICTOR VIAL V.
ARMANDO REYES D.
Abogados
Agustinas 1350
Oficina 570

AIDA SEPULVEDA-HERACLIO MORALES
Civiles, criminales
Arturo Prat 322, departamento 2. VIII-13.

CONTADORES

EMILIO GONZALEZ CHAVES
Contador, Consultas gratis
San Diego 1621 y Franklin 1079. agosto 31.

TECNICOS DENTALES

LABORATORIO DENTAL LEZAETA
Dentaduras artificiales
Composturas inmediatas
Huérfanos 757 — 3.er piso
Oficina 308 — Teléf. 31829
agosto 31.

LABORATORIO DENTAL Humberto Maulen
B. O'Higgins 773. Oficina 6
Teléfono 60784. Composturas rapidísimas.
agosto 31.

MEDICOS

DR. HERNANI PARODI
Piel, Sífilis, Venéreas.
Arturo Prat 177. Teléfono 89693. Consulta de 3 a 7.
septiembre 22.

DR. JULIO PAREDES
Enfermedades señoras
Cirugía 2-5 P. M.
Brasil 47.— Fono 69823.
agosto 22.

MEDICOS

DR. CASTAÑON
Exclusivamente pulmón
Agustinas 1269 (edificio LA NACION).

STUTZIN
Ex Director Hospital Europa. Urinarias — Sexología, impotencia.
Monjitas 843. Dep. 44
agosto 22.

DR. WORTZMAN
Medicina interna
Hora 3 a 5
Huérfanos 972, 7.o piso
Oficina 705 — Tel. 62458

THOMPSON SCHWARZENBERG
Señoras: glándulas, obesidad, arterioesclerosis, reumatismo, hígado, estómago, intestinos. Metabolismo, impotencia sexual.
Merced 468-A.—Fono 33788. Sep. 2.

DR. A. WEHRHAHN
Estómago, intestino, hígado, Rayos X, Radiografías
Pedir hora fono 64651.
San Isidro 87-A.

Doctor GASTON RAMIREZ
Fono 48517. Consultas 5 a 8
Piel, Sífilis, Venéreas
J. M. Infante 22 (Providencia). Sep. 2.

RAIMUNDO RATINOFF
Broncopulmonares
Corazón, Rayos X. Agustinas 681, 3-6. 32521-46405.
agosto 31.

DR. GORGEWSKY
Rayos X
Broncopulmonares, Estómago, Hígado, Diabetes
Almirante Barroso 57
2 a 5. VIII-8

MATRONAS

MERCEDES DARRIGRANDI
Estudios extranjero, últimos adelantos
Avenida Holanda 3594.
Teléfono 42463. Sep. 2.

SEÑORA MORAL
Embarazos toda época.
Tratamientos casos urgentes.
Avenida Santa María 259.
Tercer piso, frente Palacio Bellas Artes. Fono 84931.
agosto 31.

BLANCA PINEDA
Consulta gratis.
San Diego 267
agosto 31.

RAQUEL GONZALEZ TORO
Especialidad primerizas
Serrano 161. Fono 87202.
IX-5.

OPTICA.

OPTICA "LUZ"
146 —Arturo Prat— 146
Teléfono: 83953
agosto 31.

PRACTICANTES

REYES
Tratamientos — Atención permanente.
A. Prat 763 — Teléfono 66532. VIII-10

ESCOBAR
Tratamientos
Huérfanos 757.
Oficina 207
agosto 31.

POR CADA AVISO ECONOMICO ORDENADO CUALQUIER DIA EN EL MESON DE "LA NACION"
obsequiamos:

Productos de Laboratorios Porcelana
ELOY ROBLES 3009. SANTIAGO
TOMA PECTORAL SOTO ROJ
Y déjate de toser . . . !